

SØRSKOGBYGDA
ELGVALD

OPPSUMMERING AV ELGJAKTEN

2023

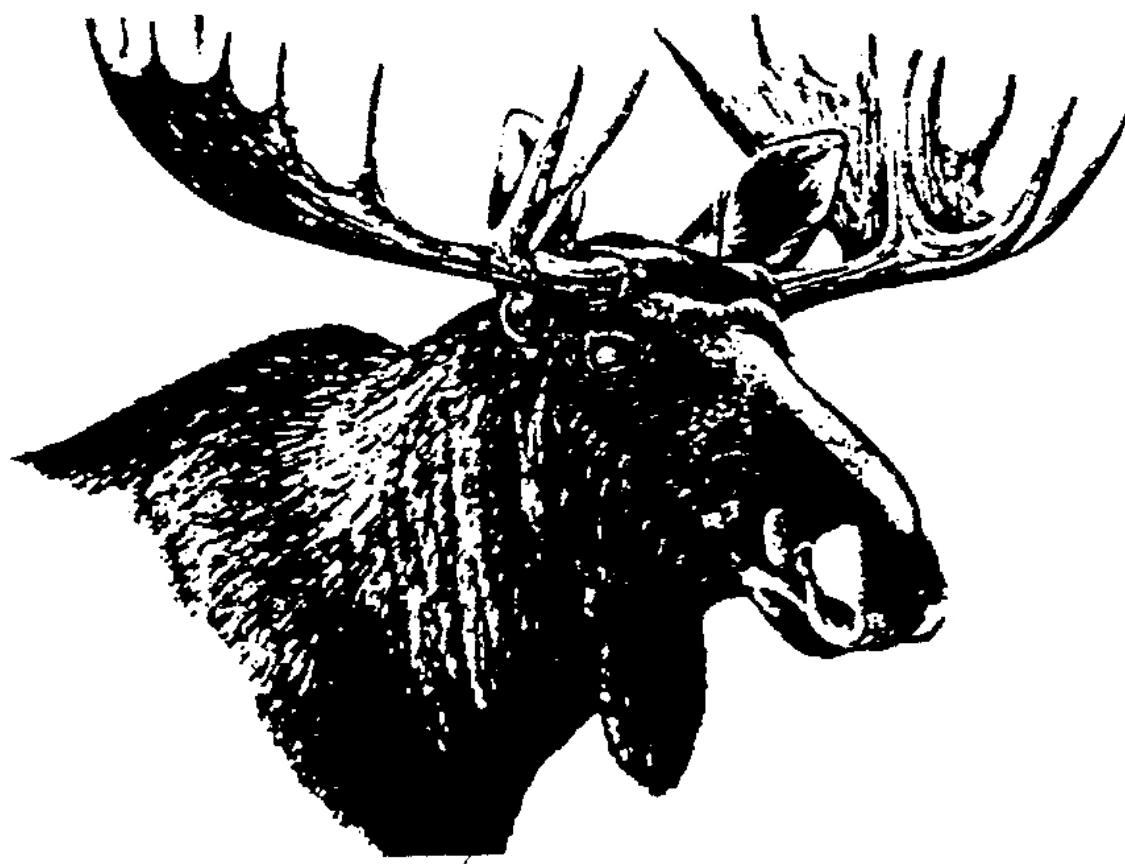

SØRSKOGBYGDA JAKT FISKE & GRUNNEIERLAG SA

Til Jaktlagene i Sørskogbygda

20. desember 2023

Resultatet av årets jakt:

ÅR	OKSE	KU	UNGOKSE	UNGKU	OKSKALV	KUKALV	SUM
2023	13	13	4	4	27	12	73
ANDEL	17,8	17,8	5,5	5,5	37	16,7	
ANDEL	35,6		11		53,7		
OKSE-ANDEL	60,3						
KU-ANDEL	39,7						

	Mål	Resultat	Kommentar
Felte dyr	70	73	Det ble gitt 75 fellingstillatelser, med et beregnet mål på å felle 70. (Fra kommunen tildelt 70)
Voksen Okse	18 %	17,8 %	
Voksen Okse/Ungokse	Max 35 %	23,3 %	Høye vekter på ungoxsene 4 på snitt 153 kg
Voksen Ku	15 %	17,8 %	3 feilskyting av V.ku 186, 180 kg og 166 kg. 1 ku avlivet med skade. 1 under vektgrense
Voksen Ku/Ungku	Max 33 %	23,3 %	Høye vekter på unguene 4 på snitt 147 kg.
Kalv begge kjønn	Ca. 30-35 %	53,7 %	Normale vekter på kalvene i år.
Kjønnfordeling Okse/Ku	52 % / 48 %	60 % / 40 %	Med så høy avskyting på hanndyr, skulle en tro at ku/okse forholdet ikke skulle gå ned. I år 1,73.

Sett elg: Sett elg pr jegerdag 0,64 – i fjor 0,49. Det har vært en meget god kalveproduksjon i år med mange tvillingkalver. Det er gledelig at det også i øst er en god økning, spesielt i nordlige områder, noe spesielt at det er en bra økning på voksne dyr da det nesten ikke var ungdyr i området i fjor. Sett elg 1. uka, både gml. og ny tellemåte, stemmer med utviklingen i den totale statistikken. Det viste seg i år å være ca. 20 % høyere i den nye måten å registrere på i forhold til den gamle. Etter den gamle måten 1. uka var det en økning fra 0,40 i 2021 og 0,41, i 2022, til 0,53 per d/v i år. Sette elg for hele jakta, registret på ny måte var i 2021 0,49, 2022 0,49 og i 2023 0,64 pr d/v. Se også kommentarer på slutten av brevet.

Vekter: Gjennomsnitt vekt av 70 dyr:
 Voksen okse 237 kg, Voksen ku 172 kg,
 Ungokse 153 kg, Ungku 147 kg,
 Okskalv 73 kg, Kukalv 69 kg,

Det er gode vekter i alle kjønn og aldersklasser, spesielt ligger de voksne oksene og ungdyra på et høyt nivå. Jaktlagene har brukt "sett og skutt" og dette har fungert meget bra. Pr 30. november lå alle jaktlag godkjent og klare i hjorteviltregisteret, bare SJFG «Fallvilt» lå på vent.

Etter at både Hornmoen-reviret og Ulvåa-reviret ble tatt ut, så har høstens jakt vært mer lik «gamle dager». Lite eller nesten ikke predasjon utført av ulv.

I vår og sommer hadde vi besøk av flere bjørner, slik som i de siste år. Det ble registrert blant annet 2 binner med 2 unger hver, den ene med årsunger og den andre med unger fra i fjor. Disse sammen med andre bjørner i området tok nok en god del elg i løpet av våren og sommeren (voksne og kalver), men ikke i nærheten av det ulvene tok.

Ku / okse forholdet ligger på et godkjent nivå 1,73 kuer pr okse. Egentlig litt merkelig at forholdet har gått fra over 2 til 1,73 kuer per okse da vi har skutt ca 60 % hanndyr de 3 siste år.

I år er vi på ca. 4.500 da pr felte dyr, noe som er ca. 750 da pr dyr mindre enn i fjor.

Med den økningen vi har på sett elg per d/v må avskytingen økes litt neste år. Derfor må vi søke om avvik i forhold til minstearealet på ca. 20 %, slik at tildelingen for 2024 blir på 85 dyr, med en beregnet felling på ca. 80 dyr.

Vedlagt følger oversikt over felte dyr pr jaktfelt, utvikling sett elg og vekter.

På vegne av **Storviltutvalget** vil vi ønske dere alle

GOD JUL og ET GODT NYTT JAKTÅR!

Magne Bakken Bjørn Gjerdingen Jan Erik Olbergsveen
Terje Grinden Jan Kolbjørn Pram

Felte dyr pr 20.12.2023

NR	JAKTFELT	OKSE	KU	U.O.	U.KU	O.K	KU-K	SUM	TILDELT
1	SÅSÆTERHØGDA	1				*	2	3	3
2	SKURUBERGET		2			2		4	4
3	RØLSÅSEN		2				2	4	4
4	OLBERGSVEEN			1	1	2		4	4
5	LIA	1	1	1		2		5	5
7	KYNNDALEN	1		1		2		4	4
10	SVENKEBEKKEN		1			1		2	2
20	KYNNDALEN NORD				1		1	2	2
28	ÅKROKEN	1				2		3	3
21	BERGESJØEN	1	1			4	1	7	7
6	SØNSTHAGEN		1			3		4	4
8	GRANÅSEN	1	1			1	1	4	4
	SJFG (delt i 2)		1			3		4	4
SUM VEST		6	10	3	2	22	7	50	50
50	FELLINGSPROSENT	12,0 %	20,0 %	6,0 %	4,0 %	44,0 %	14,0 %	100,0 %	
		OKSER	62,0 %		KUER	38,0 %			
	Under vektgrense		1			2 fallvilt	1 solgt		
(* 1 KU (delt i 2 til jaktfelt 1 og 13))									
NR	JAKTFELT	OKSE	KU	U.O.	U.KU	O.K	KU-K	SUM	TILDELT
11	H. KJÆSTAD		1				1	2	2
13	RENOSDAMMEN	1				1	*	2	2
29	ULVÅSEN		1				2	3	3
30	NØTBERGET				1			1	1
12	STORGRANHOLTET	1				1		2	2
14	PRAM	2				1		3	3
15	LANGHOLEN	1				1		2	2
16/17	GRÅBERGET/BAKKEN				1	1	2	4	4
18	SVANKJØLKNAPPEN	1						1	1
19	FLISSETERSKOGEN		1					1	2
27	OVF "KLINTA"			1				1	2
31	HÅBERGET SKOG	1						1	2
	SJFG							0	
SUM ØST		7	3	1	2	5	5	23	26
26	FELLINGSPROSENT	30,4 %	13,0 %	4,3 %	8,7 %	21,7 %	21,7 %	88,5 %	
		OKSER	56,5 %		KUER	43,5 %			
	Under vektgrense	1 pigg				Fallvilt			
		13	13	4	4	27	12	73	76
76	FELLINGSPROSENT	17,8 %	17,8 %	5,5 %	5,5 %	37,0 %	16,4 %	96,1 %	
		OKSER	60,3 %		KUER	39,7 %			
30.11.2023 JEO									
314994	DA PR FELT KATEGORI:	24230	24230	78749	78749	11666	26250	4315	
		12115		39374		8077			

Sett pr dagsverk i hele Sørskogbygda elgvald.

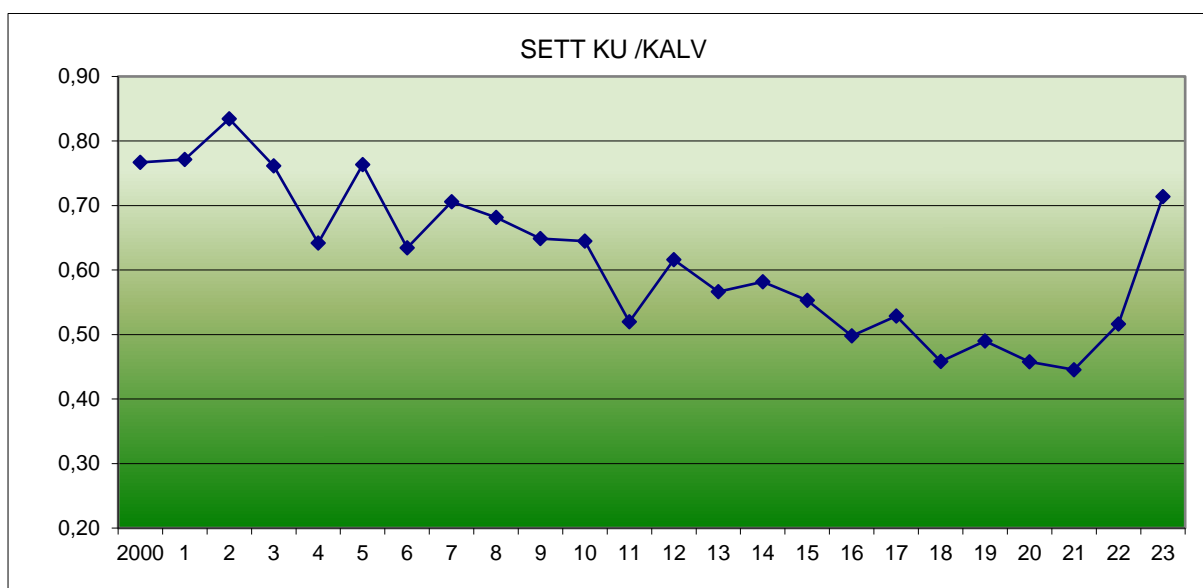
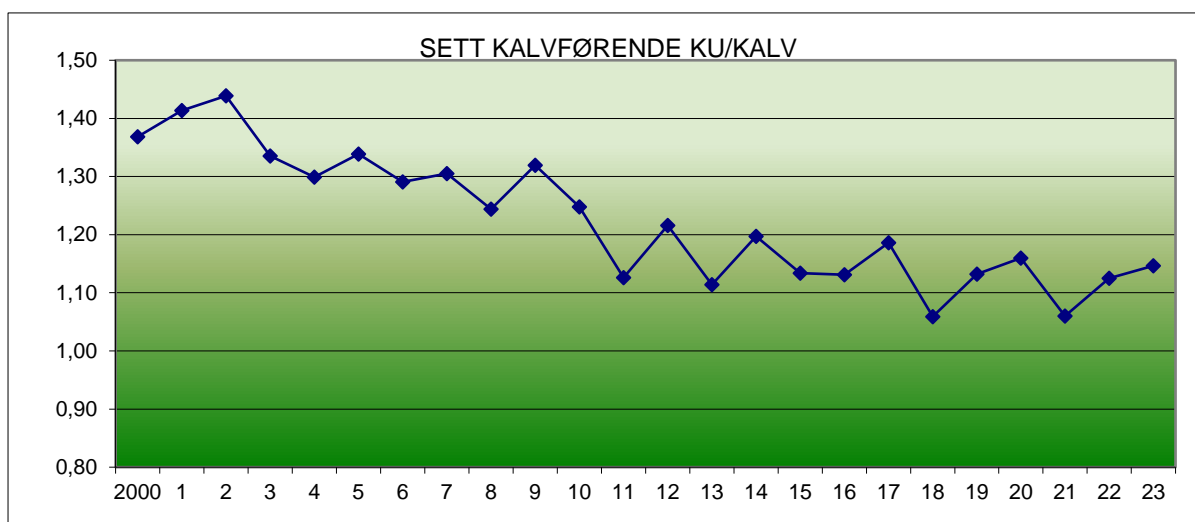
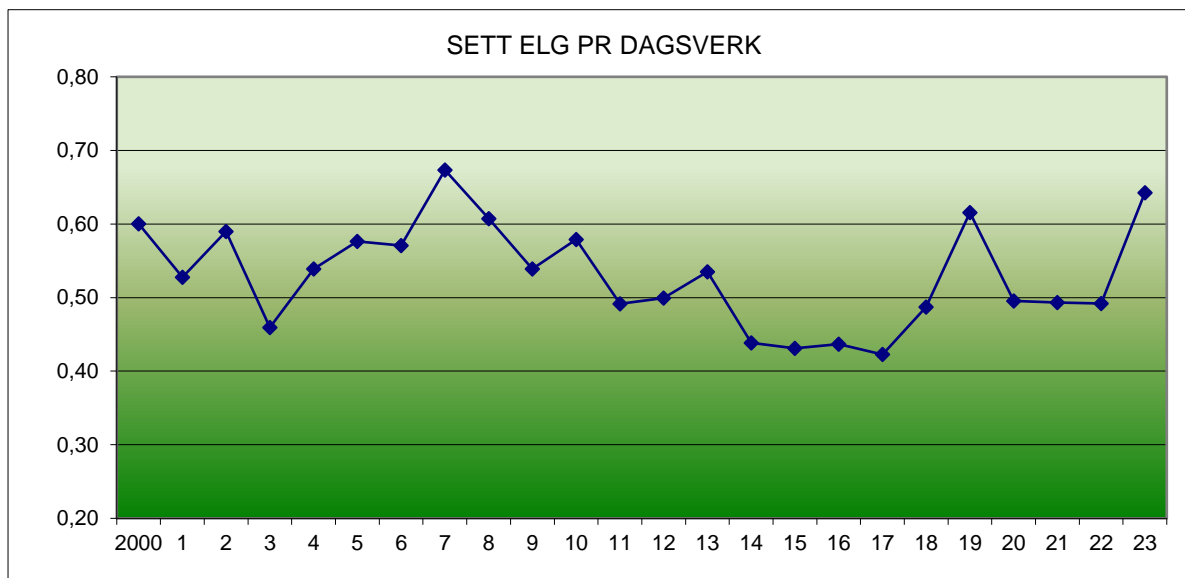

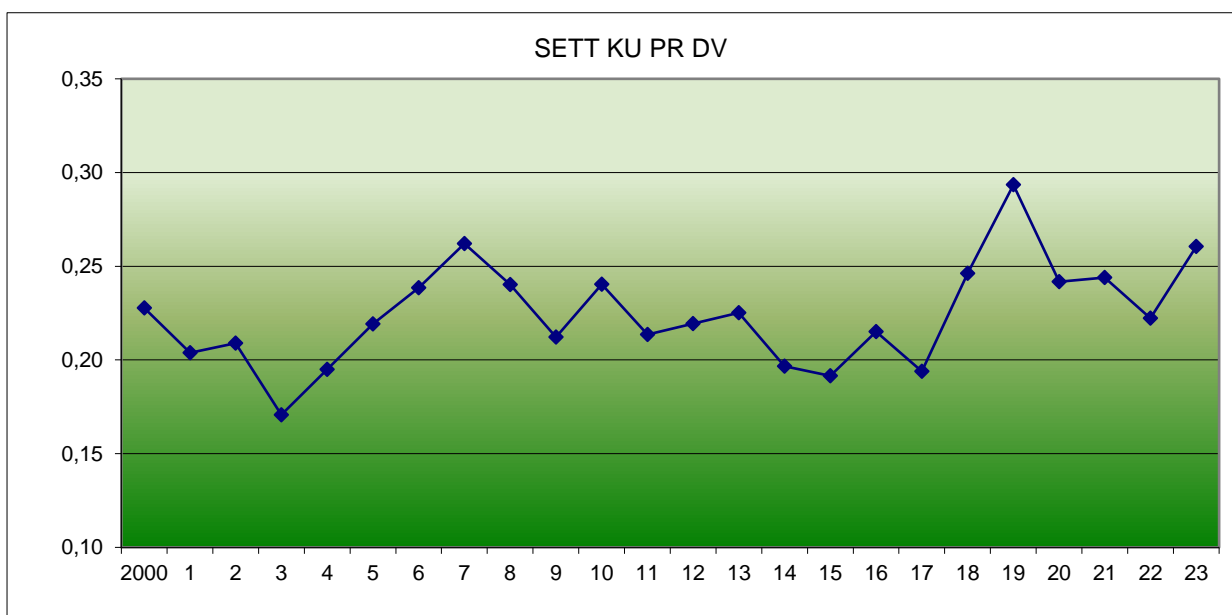
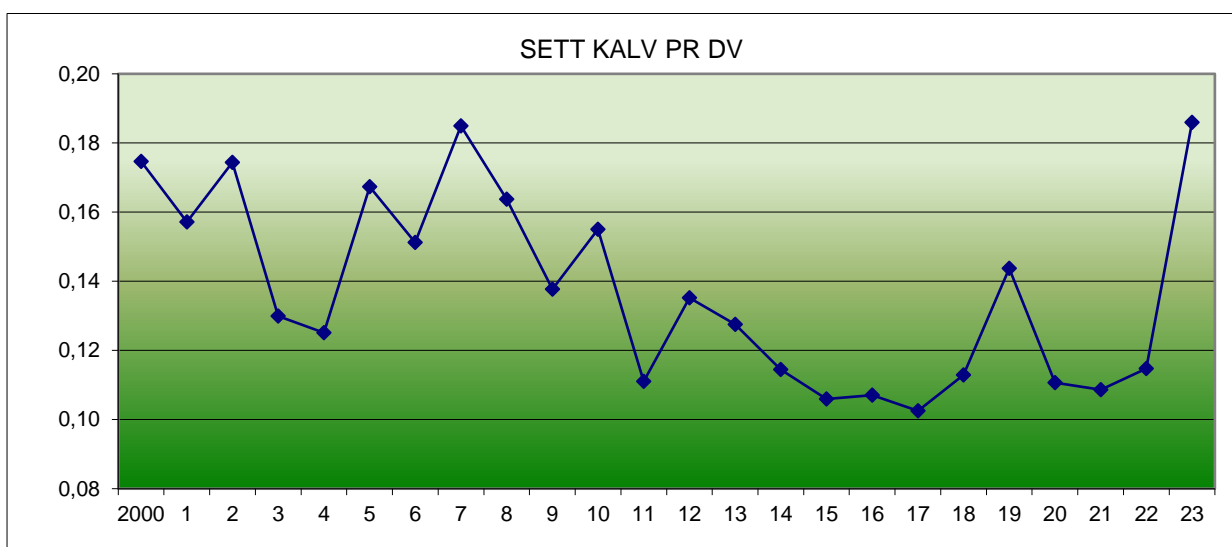
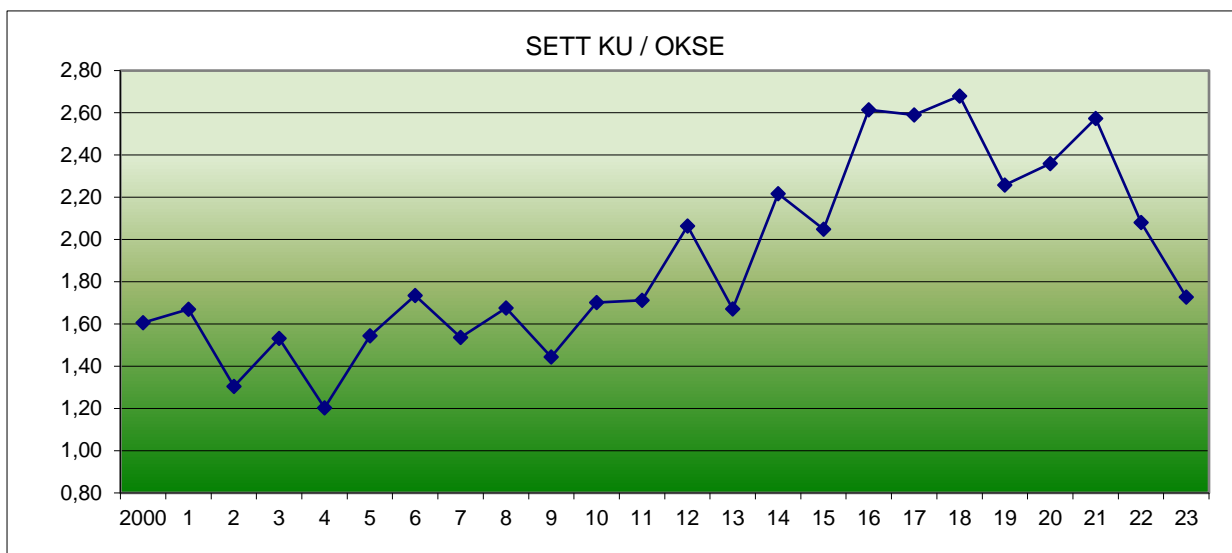

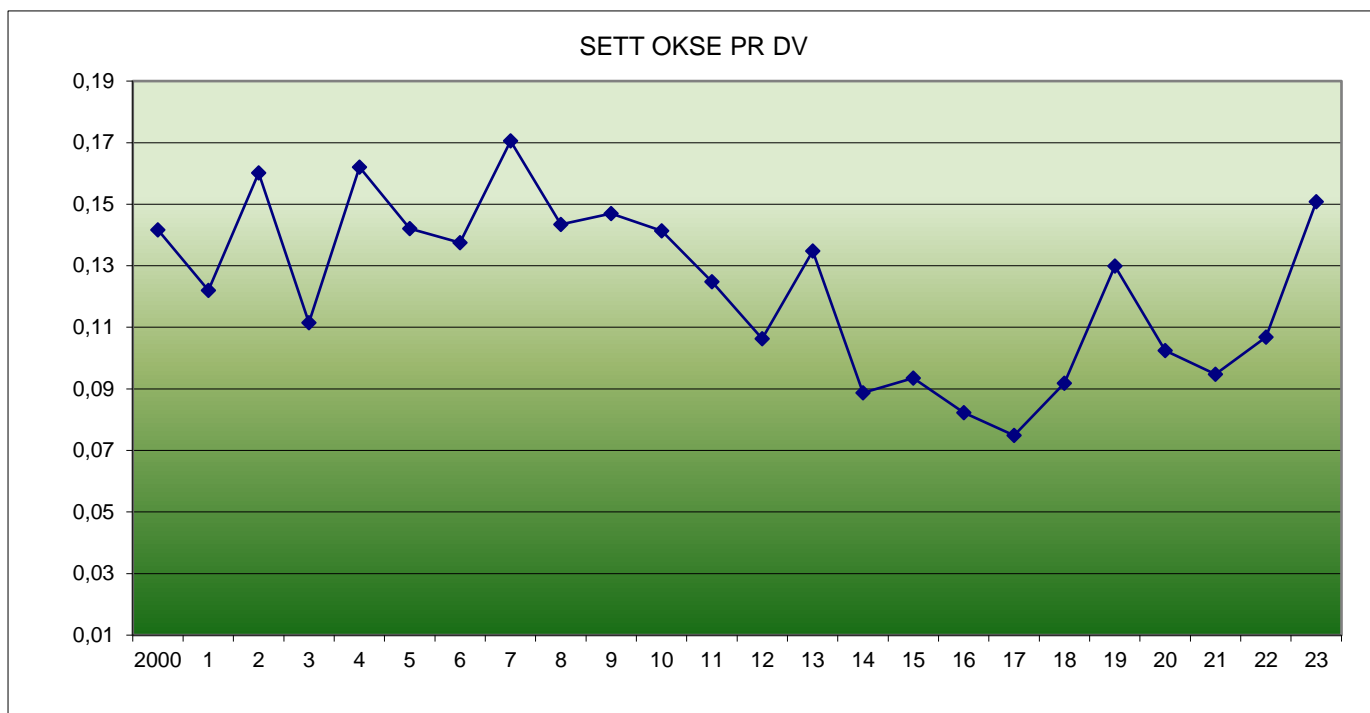

Sett elg pr D/V: 2000-2018 omregnet / tilpasset «ny» med 25 % tillegg.

Da den nye tellemåten utgjør ca. 25 % i tillegg på sette dyr, har vi lagt til 25 % fra 2000-2018 for at det skal være i forhold til 2019-2023.

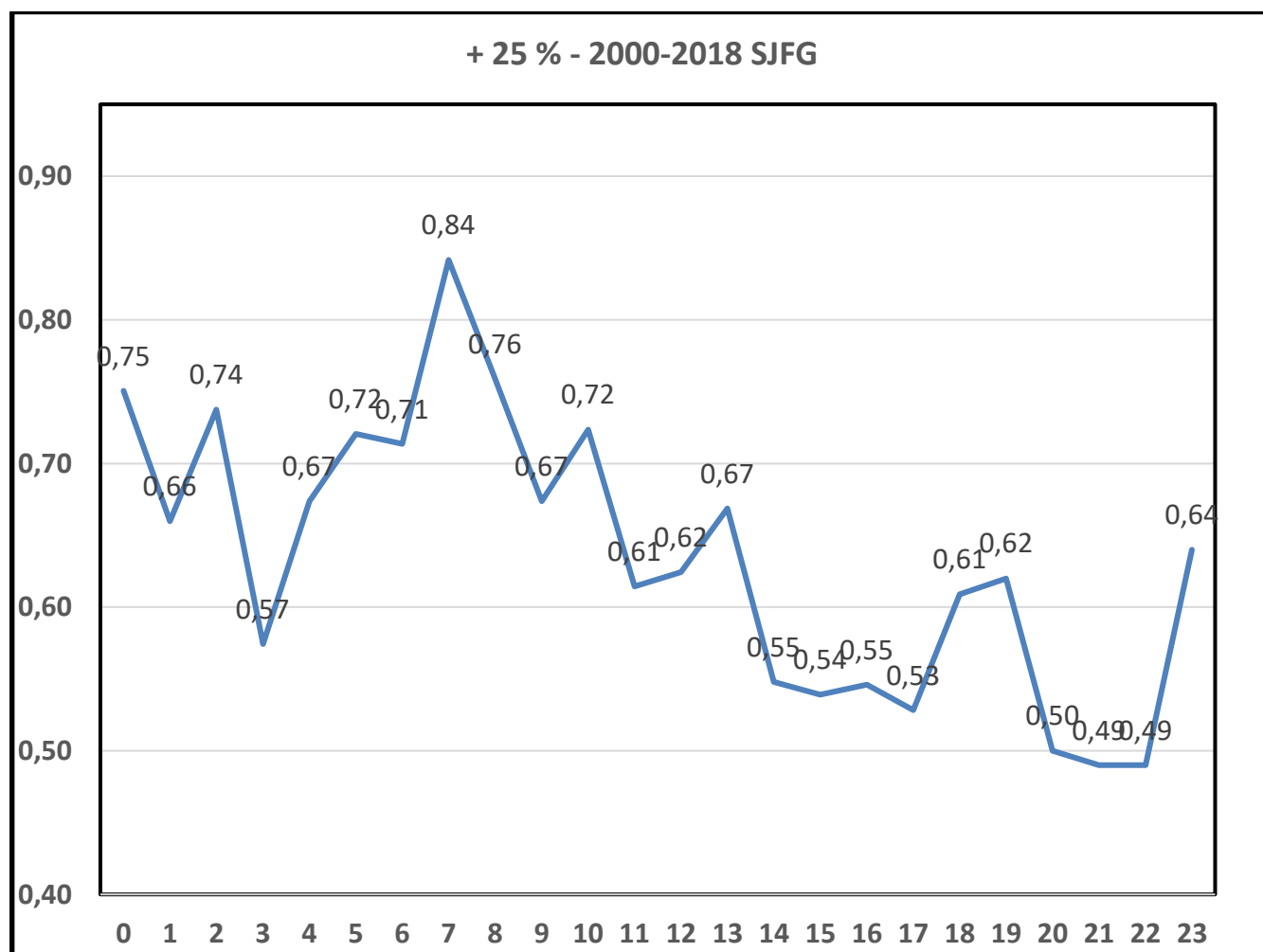

Sett elg per dagsverk i vest

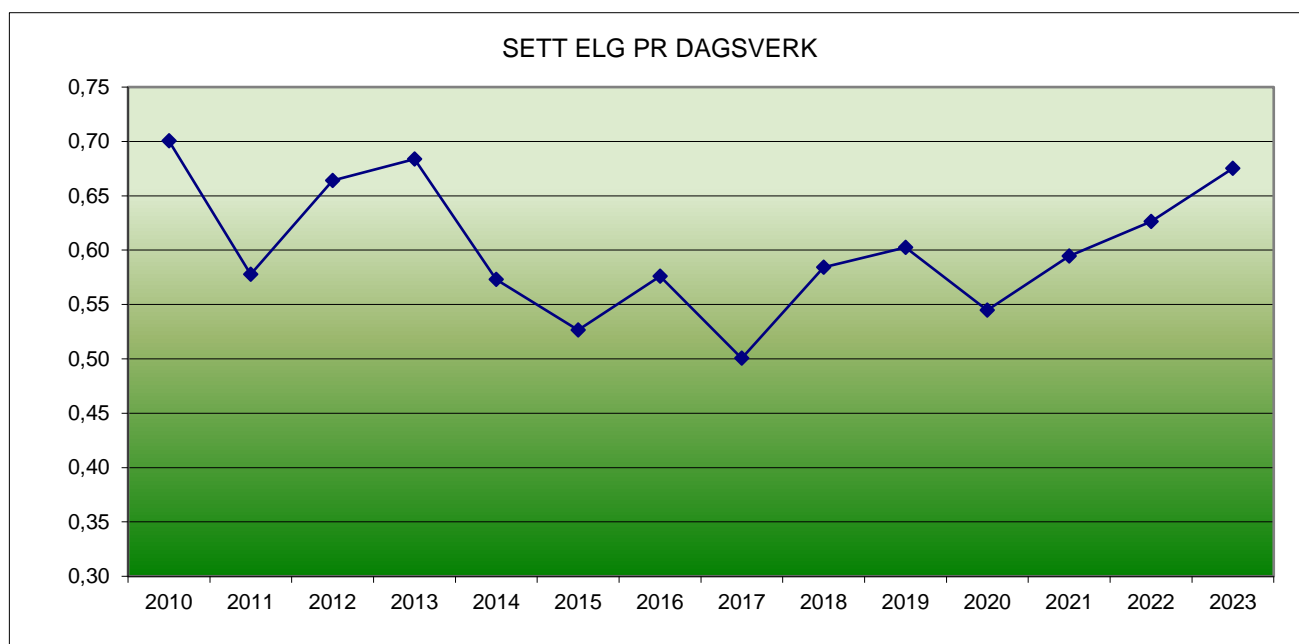

Sett elg per dagsverk i øst

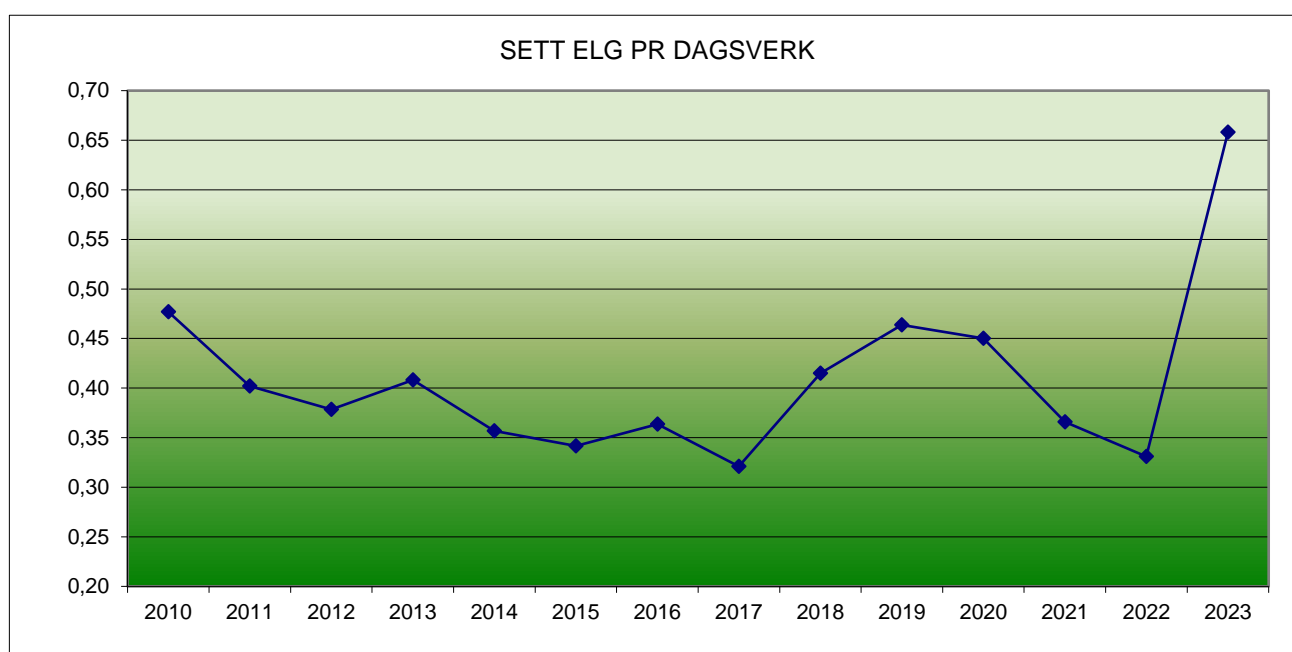

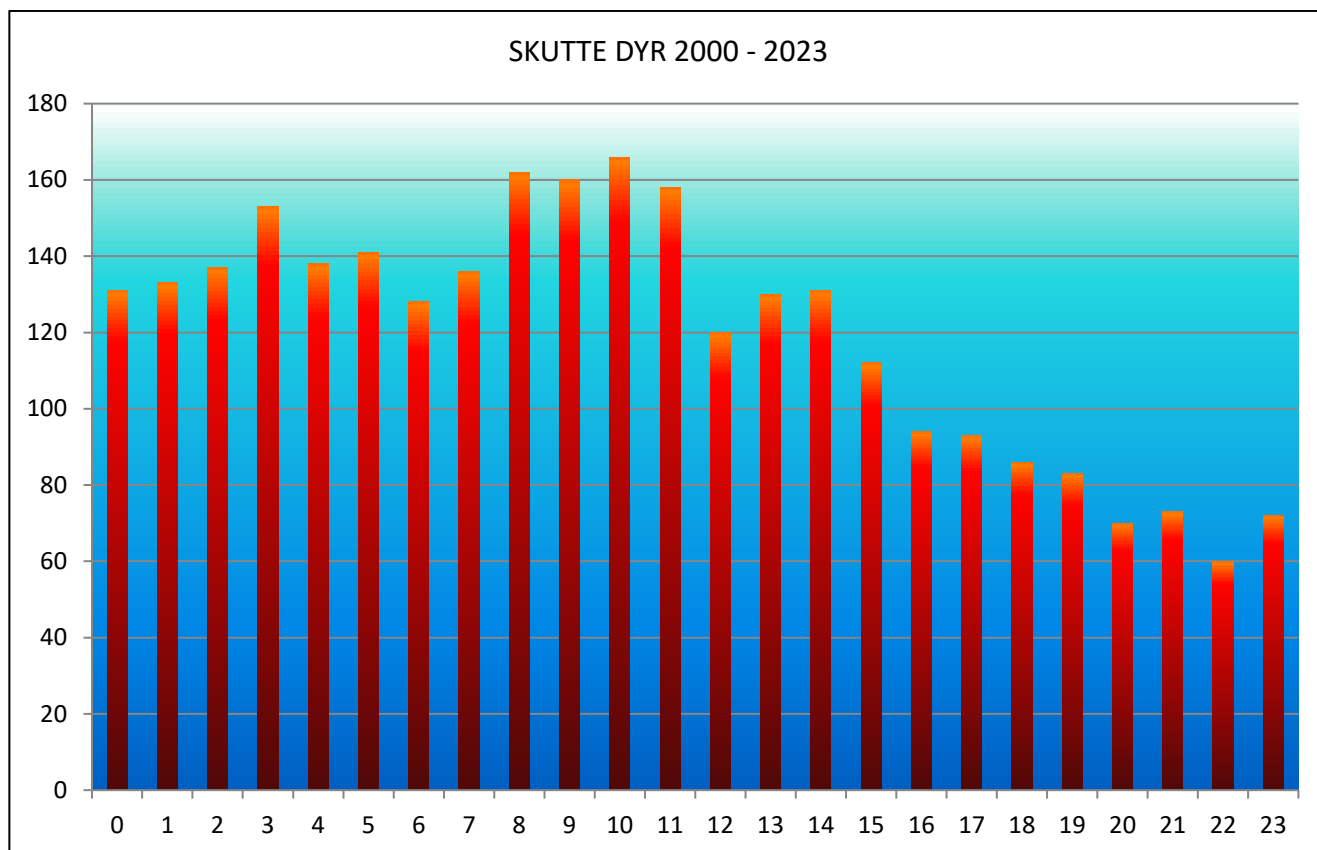

Snittvekter på elg i Sørskogbygda 1999 - 2023

ÅR	OKSE	KU	UNG-OKSE	UNG-KU	OKS-KALV	KU-KALV
1999	239	198	158	149	78	68
2000	216	200	156	149	74	63
2001	244	189	154	145	79	67
2002	240	193	146	144	71	70
2003	227	183	136	135	73	61
2004	235	182	153	146	76	70
2005	241	180	155	145	72	74
2006	231	185	151	137	75	64
2007	223	192	145	149	74	67
2008	226	183	145	132	73	70
2009	226	176	143	134	75	66
2010	226	182	137	127	71	67
2011	219	176	151	131	74	73
2012	221	173	139	136	77	66
2013	229	174	131	131	73	67
2014	229	176	138	124	73	68
2015	225	168	132	128	69	67
2016	209	174	138	126	72	64
2017	229	173	134	131	74	67
2018	208	175	128	126	68	59
2019	220	178	137	127	73	71
2020	229	169	143	123	74	67
2021	236	185	146	136	73	67
2022	240	185	153	122	76	78
2023	237	172	153	147	73	69

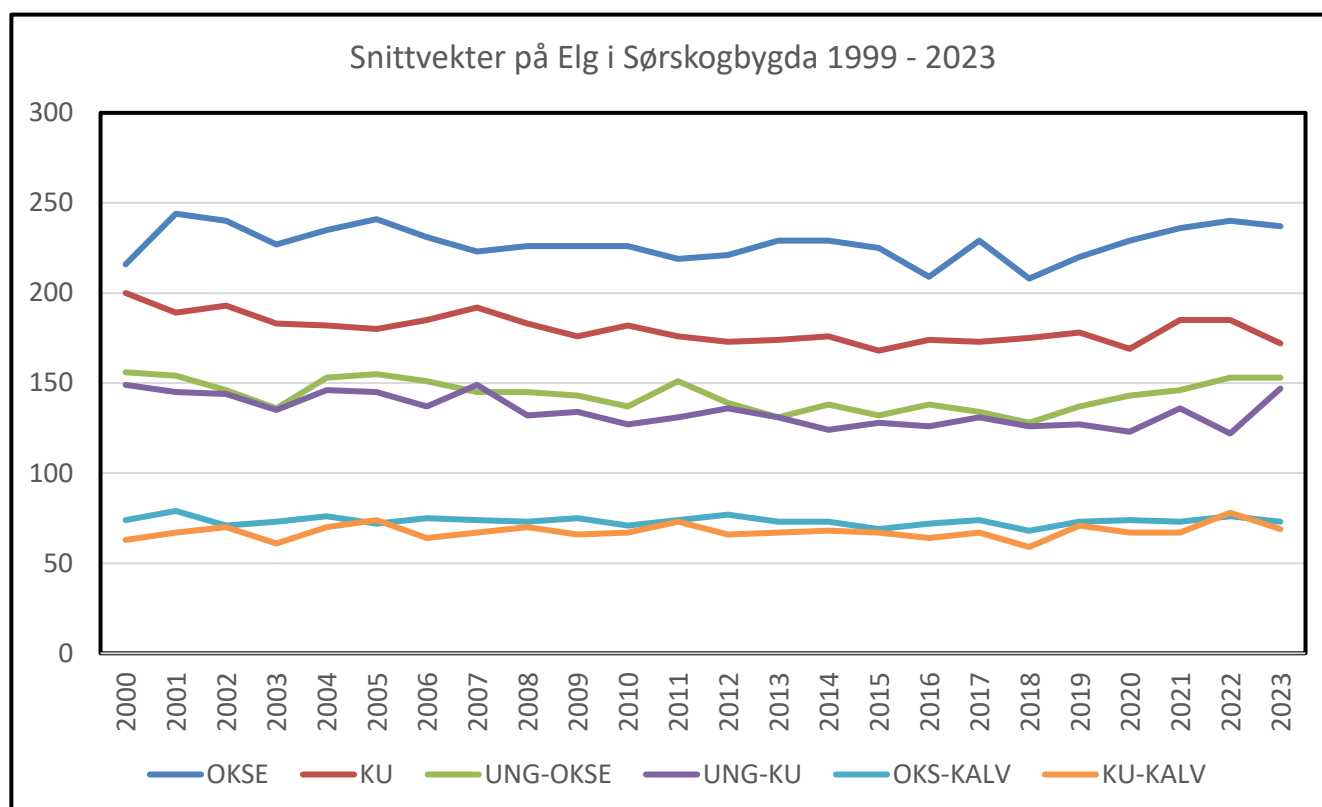

Med meget gode beitesesonger 2019, 2020, 2021, 2022 og ikke i minst i sommer og høst har gjort at vektene er på et høyt nivå. Dette selv om det var veldig tørt i juni.

Våre vekter på elgene ligger mye høyere enn i andre deler av landet, ja, også i områder som ikke ligger så langt fra oss. Beite er en årsak, men kanskje at våre kalver kommer i mai på grunn av god bedekning?

Vi fikk tildelt etter vedtatt minsteareal på 4.500 da, 70 dyr, og vi beregnet at vi skulle skyte 100 %. Vi tildelte 67 pluss 8 «tilleggsdyr». Det ble igjen 3 dyr som ikke ble skutt av de 67 tildelte, mens det ble skutt 6 «tilleggsdyr» etterbetalte. Dermed hadde vi skutt 100 % av tildelt kvote. I tillegg har vi tatt et fallvilt på kvoten (manglende rapport til kommunen) og 2 påkjørte (1 til kvote og 1 for salg). Dermed har vi felt 73 dyr.

Vektene på de 70 skutte dyrene utgjør 9.316 kg eller i snitt 133 kg.

At vi har sett vesentlig flere kalver dokumenterer hvor mange kalver som ulvene tok. Det utgjør et veldig stort utslag på sett per dagsverk. Vi kan ikke lure oss selv med at det totalt har blitt så mange flere dyr i alle aldersklasser som økning i d/v utgjør.

Her må vi ta hensyn til at det ble brukt mye mindre tid med å fylle kvotene enn tidligere år og da spesielt ved kalveavskytingene er mye jakttid spart.

Vi er ikke sikre på om vi skal bruke såkalte «tilleggsdyr» og/eller refundering ved skyting av lavere vektclasser i forhold til utdelt neste år.

Tilleggsdyr ble brukt da vi var veldig usikre på bestand og refundering ble brukt for at vi delte ut for mange voksne dyr.

Dette må vi se på da vi deler ut neste års kvote, og håpe at tildeling er i takt med bestandsplanen.

Med dette vil vi takke for et godt samarbeid igjennom jaktseasonen og håpe på at vi også neste år kan jakte forholdsvis trykt i forhold til ulvene.

