

SØRSKOGBYGDA
ELGVALD

OPPSUMMERING AV ELGJAKTEN

2022

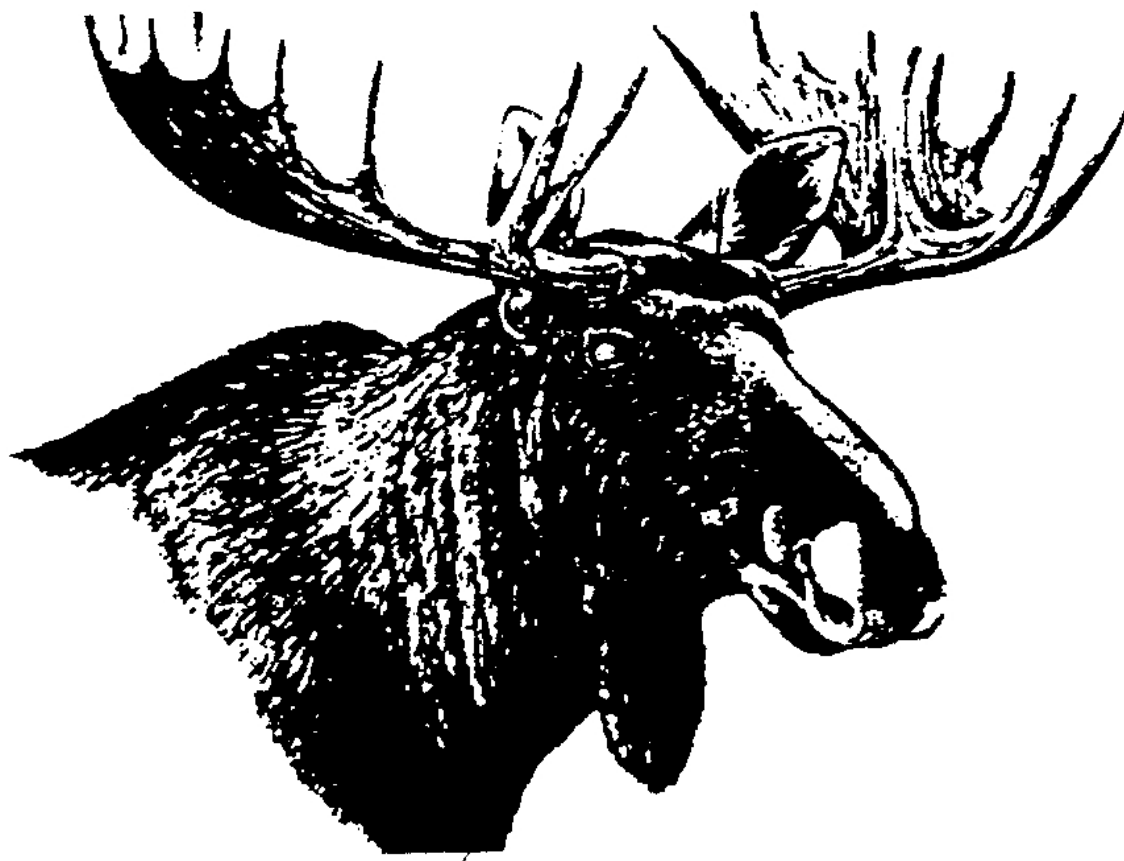

SØRSKOGBYGDA JAKT FISKE & GRUNNEIERLAG SA

Resultatet av årets jakt:

ÅR	OKSE	KU	UNGOKSE	UNGKU	OKSKALV	KUKALV	SUM
2022	15	13	5	2	17	8	60
ANDEL	25	22	8	3	28	14	
ANDEL	45		13		42		
OKSE-ANDEL	61						
KU-ANDEL	39						

	Mål	Resultat	Kommentar
Felte dyr	73	60	Det ble gitt 73 fellingstillatelser, med et beregnet mål på å felle 66. (Fra kommunen tildelt 80)
Voksen Okse	18 %	23,0 %	I statistikken ligger det 1 «piggokse» = voksne.
Voksen Okse/Ungokse	Max 35 %	33,0 %	1 okse under vektgrense
Voksen Ku	15 %	22 %	2 feilskyting av V.ku 180 kg og 168 kg. 1 ku påkjørt. 2 under vektgrense
Voksen Ku/Ungku	Max 33 %	25 %	1 ungku på bare 105 kg.
Kalv begge kjønn	Ca. 30-35 %	42 %	Meget høy vekt på kalvene i år.
Kjønnfordeling Okse/Ku	52 % / 48 %	61 % / 39 %	

Sett elg: Sett elg pr jegerdag 0,49 – i fjor 0,49. Det ser ut som vi er i balanse, men i øst er det sterk nedgang fra 0,45 i 2020 til 0,33 i år. Det er knapt nok kuer igjen med kalver i østre område på grunn av at kalvene og en del ungdyr og voksne blir tatt av Ulvåa-reviret. I vest er det en oppgang fra 0,59 til 0,62 sett pr d/v, men det er varierende mellom jaktlagene hva som er sett. Sett elg 1. uka, både gml. og ny tellemåte, stemmer med utviklingen i den totale statistikken. Første uka ble det registrert både gammel og ny måte (bare ny i sett og skutt). Det viste seg også i år å være ca. 25 % høyere i den nye måten å registrere på. Etter den gamle måten var det en nedgang fra 0,46 i 2020 til 0,40, pr d/v i 2021, mens i år var likt med i fjor.

Vekter: Gjennomsnitt vekt av 60 dyr:
 Voksen okse 240 kg, Voksen ku 185 kg,
 Ungokse 153 kg, Ungku 122 kg,
 Okskalv 76 kg, Kukulv 78 kg,

Det er oppgang på alle vekter fra i fjor, spesielt ligger de voksne oksene på et høyt nivå. Jaktlagene har brukt "sett og skutt" og dette har fungert meget bra. Pr 23. desember ligger alle jaktlag godkjent og klare i hjorteviltregisteret. Når det gjelder rovdyr er det rapportert om veldig mange observasjoner av ulv under jakta. Ny etableringen i 2020 (Hornmoen) ble tatt ut i vinter 2022. Ulvåa-reviret med 8-10 ulver både i 2020, 2021 og i år har forsynt seg godt på begge sider av Ulvåa og helt til Håberget, men også i Bergeberget og bort til Stormyrveien. Det rapporteres om spor stort sett over alt. I vår og sommer hadde vi også besøk av flere bjørner, blant annet binne med 3 unger. Disse sammen med andre bjørner i området tok en god del elg i løpet av våren og sommeren (voksne og kalver). Ku / okse forholdet utvikler både positivt og negativt i år. I vest 2021 3,18, 2022 2,42. Dette skyldes at det er sett flere okser, ikke at det er mindre kuer. I øst 2021 1,84, 2022 1,54, her burde ku antallet vært vesentlig høyere. Totalt er bilde 2,07 kuer pr okse i år (I fjor 2,62). I år er vi på 5.250 da pr felte dyr, noe som er ca. 900 da pr dyr mer enn i fjor. Til neste år skal det lages ny bestandsplan, noe som blir veldig vanskelig da det gjelder antall dyr. Prosentfordeling mellom kjønn og alder skal vi klare, men å nå de langsiktige mål vi ønsker ser vi på som nesten håpløst.

På grunn av CWD reglene blir det ikke føring i Nordre Finnskog heller i år.

Vedlagt følger oversikt over felte dyr pr jaktfelt, utvikling sett elg og vekter.

På vegne av **Storviltutvalget** vil vi ønske dere alle

GOD JUL og ET GODT NYTT JAKTÅR!

Magne Bakken Bjørn Gjerdingen Jan Erik Olbergsveen
Terje Grinden Jan Kolbjørn Pram

SKUTT 2022 PR 23. des.

NR	JAKTFELT	OKSE	KU	U.O.	U.KU	O.K	KU-K	SUM	TILDELT
1	SÅSÆTERHØGDA		2			1	1	4	4
2	SKURUBERGET	1		1		1		3	3
3	RØLSÅSEN	2				1		3	3
4	OLBERGSVEEN	1		1		2		4	4
5	LIA		2	1			2	5	5
7	KYNNDALEN		2			1	1	4	4
10	SVENKEBEKKEN	1					1	2	3
20	KYNNDALEN NORD	1				1		2	2
28	ÅKROKEN		1			1		2	3
SUM VEST		6	7	3	0	8	5	29	31
FELLINGSPROSENT		20,7 %	24,1 %	10,3 %	0,0 %	27,6 %	17,2 %	93,5 %	
		OKSER	58,6 %		KUER	41,4 %			

NR	JAKTFELT	OKSE	KU	U.O.	U.KU	O.K	KU-K	SUM	TILDELT
21	BERGESJØEN	2			1	1	1	5	5
6	SØNSTHAGEN	1			1	2		4	4
8	GRANÅSEN	1				2		3	4
11	H. KJÆSTAD	1						1	2
13	RENOSDAMMEN		1			1		2	3
29	ULVÅSEN	1				1		2	2
30	NØTBERGET		1					1	1
SUM MIDTEN		6	2	0	2	7	1	18	21
FELLINGSPROSENT		33,3 %	11,1 %	0,0 %	11,1 %	38,9 %	5,6 %	85,7 %	
		OKSER	72,2 %		KUER	27,8 %			

NR	JAKTFELT	OKSE	KU	U.O.	U.KU	O.K	KU-K	SUM	TILDELT
12	STORGRANHOLTET		1	1		1		3	3
14	PRAM		2			1		3	3
15	LANGHOLEN	1						1	2
16/17	GRÅBERGET/BAKKEN	1		1			2	4	4
18	SVANKJØLKNAPPEN		1					1	1
19	FLISSETERSKOGEN	1						1	3
27	OVF "KLINTA"							0	3
31	HÅBERGET SKOG							0	3
SUM ØST		3	4	2	0	2	2	13	22
FELLINGSPROSENT		23,1 %	30,8 %	15,4 %	0,0 %	15,4 %	15,4 %	59,1 %	
		OKSER	53,8 %		KUER	46,2 %			

TOTALT SKUTT		15	13	5	2	17	8	60	74
FELLINGSPROSENT		25,0 %	21,7 %	8,3 %	3,3 %	28,3 %	13,3 %	81,1 %	
23.12.2022 JEO		OKSER	61,7 %		KUER	38,3 %			

Sett pr dagsverk i hele Sørskogbygda elgvald.

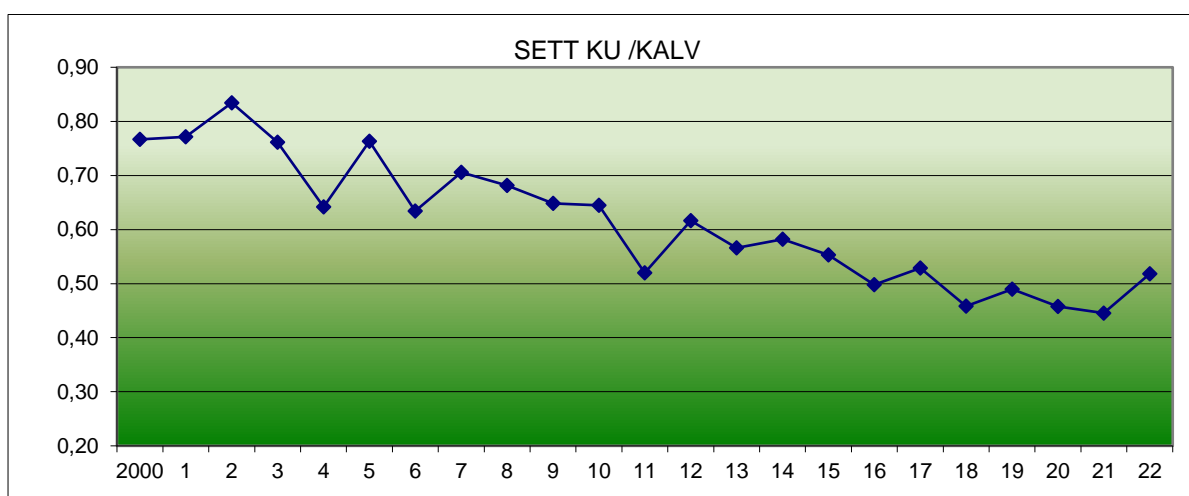
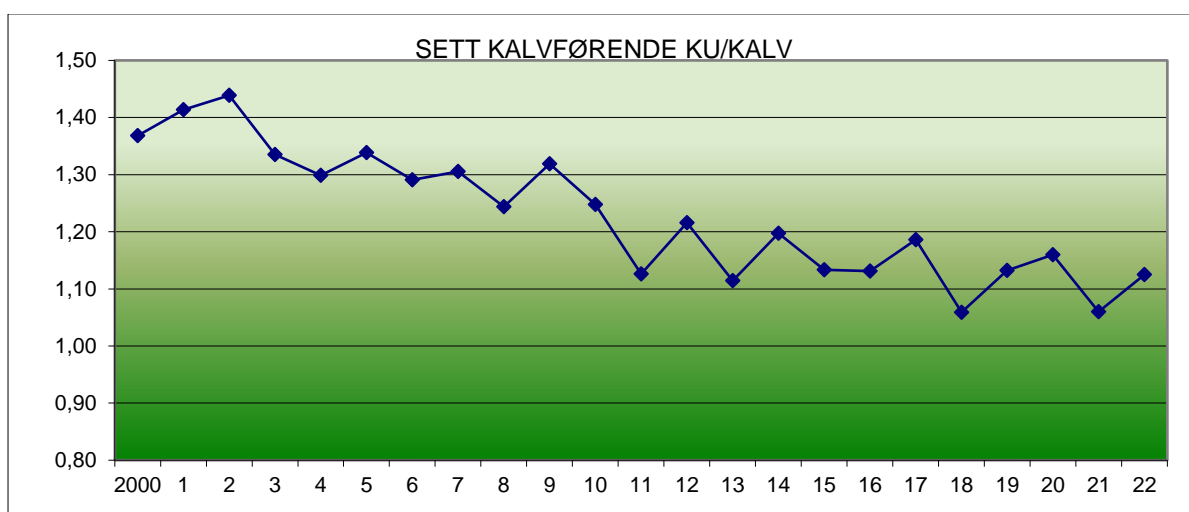
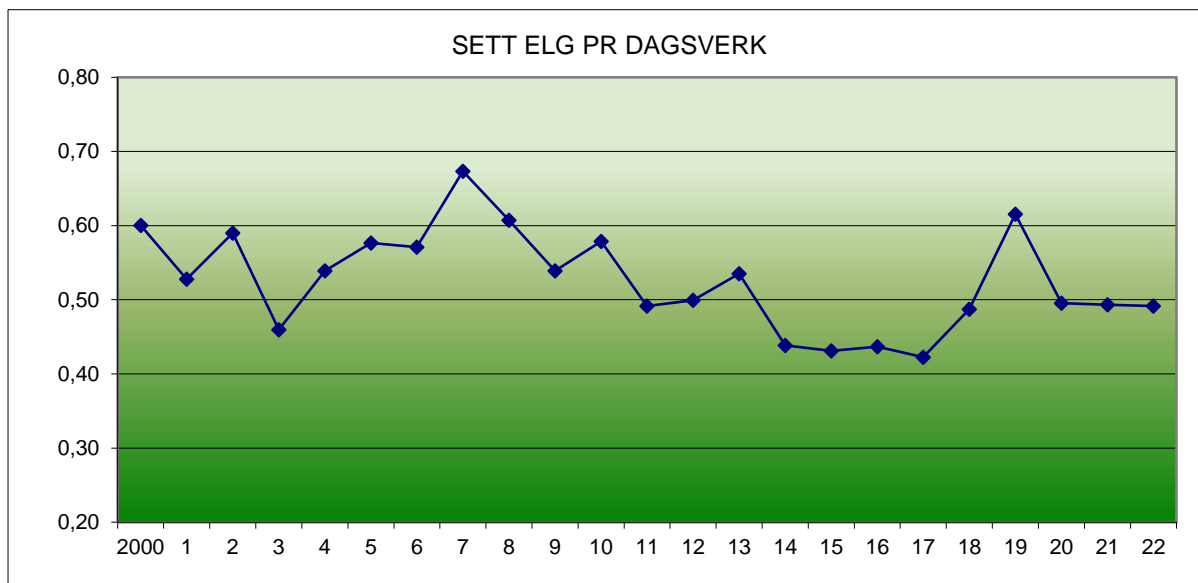

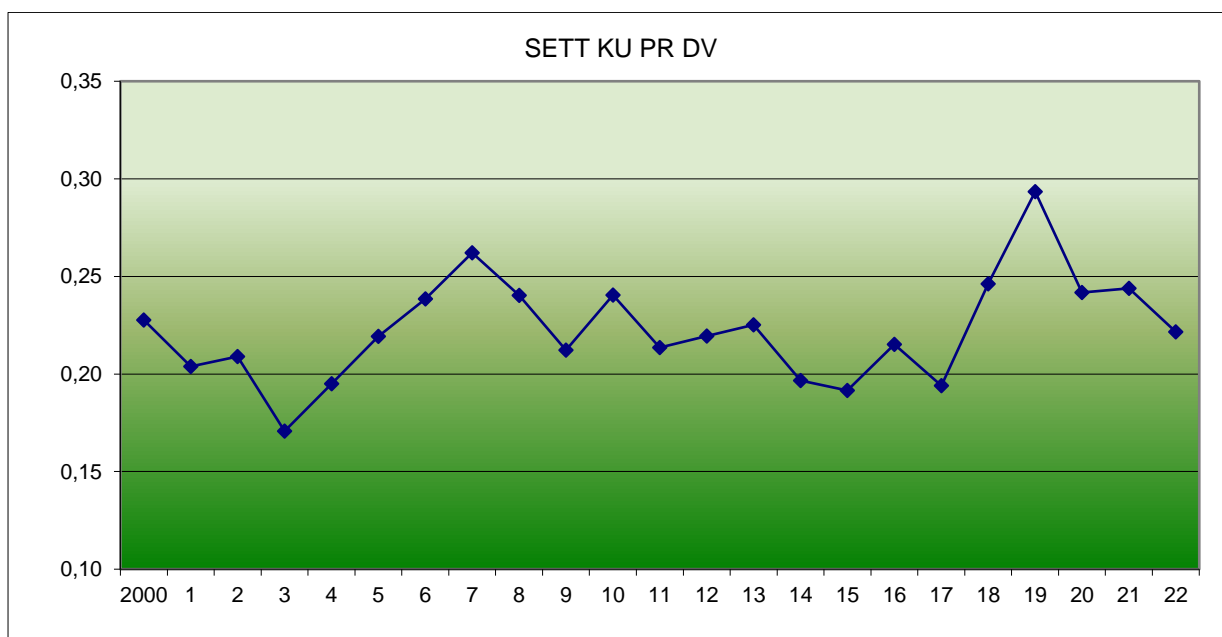
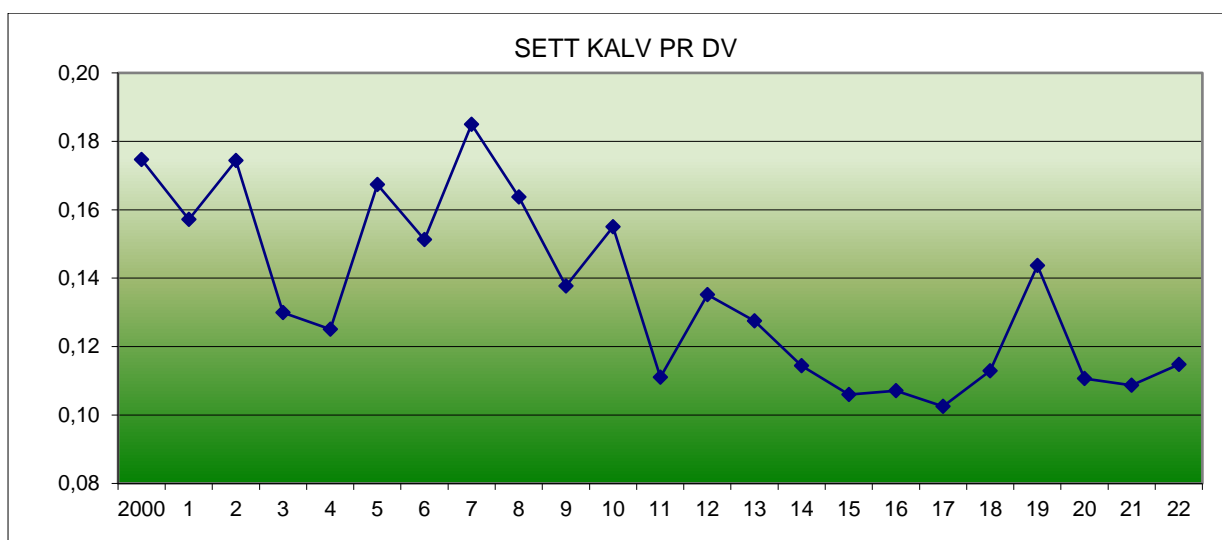
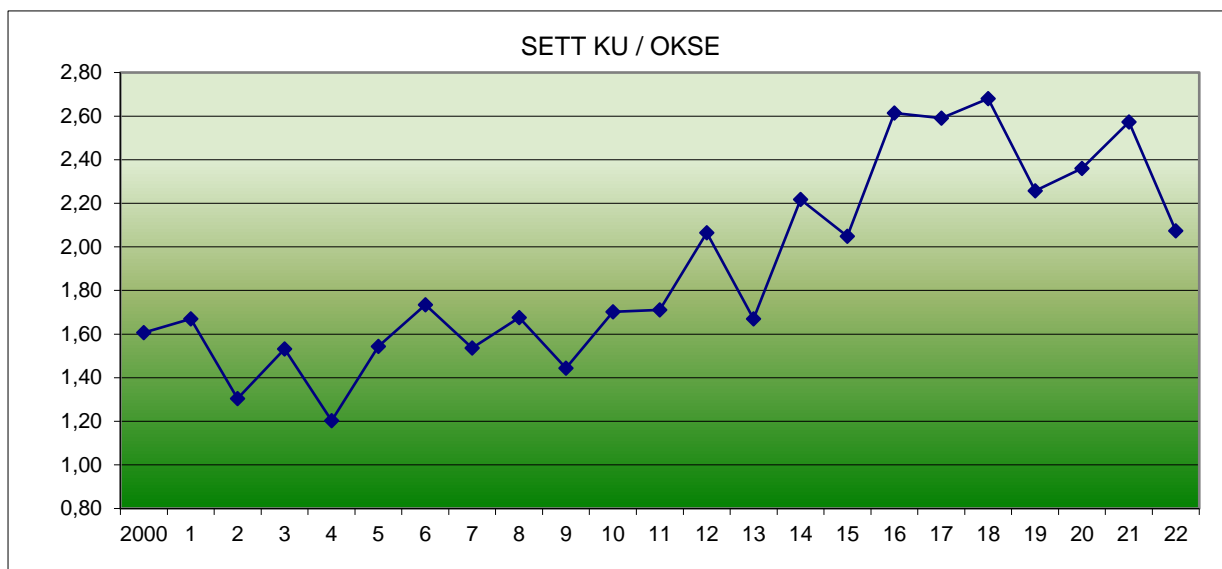

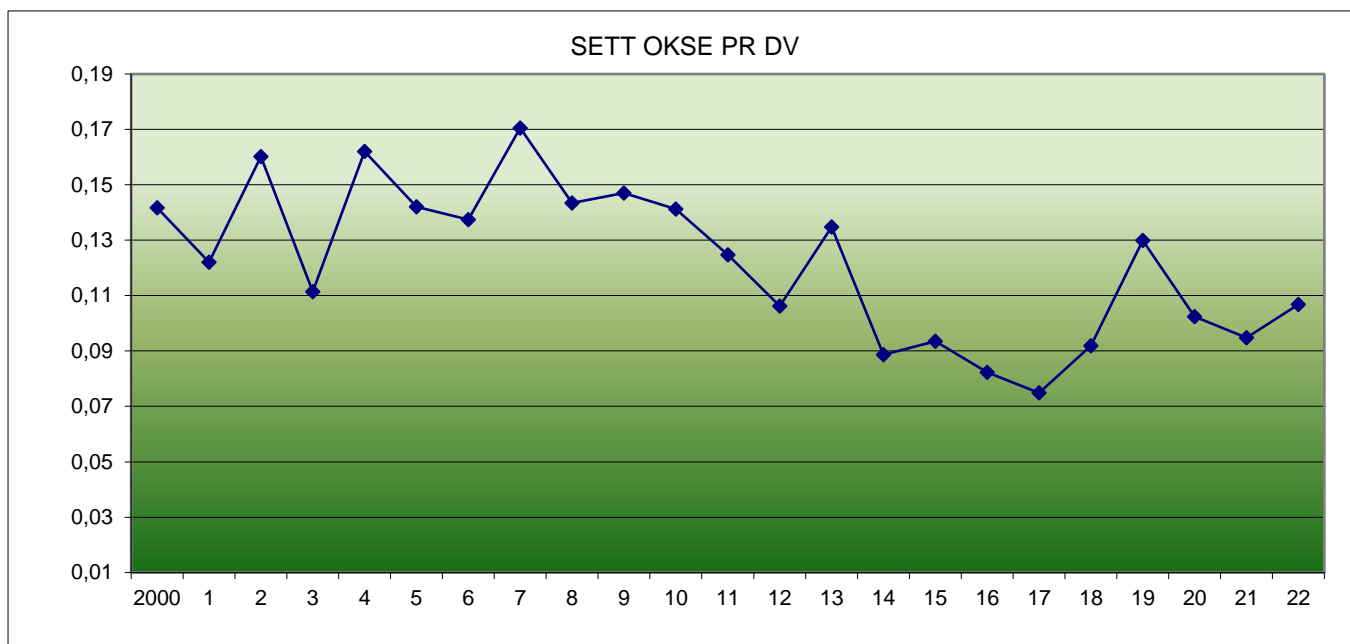

Sett elg pr D/V: 2000-2018 omregnet / tilpasset «ny» med 25 % tillegg.
 Da den nye tellemåten utgjør ca 25 % i tillegg på sette dyr, har vi lagt til 25 % fra 2000-2018 for at det skal være i forhold til 2019-2022.

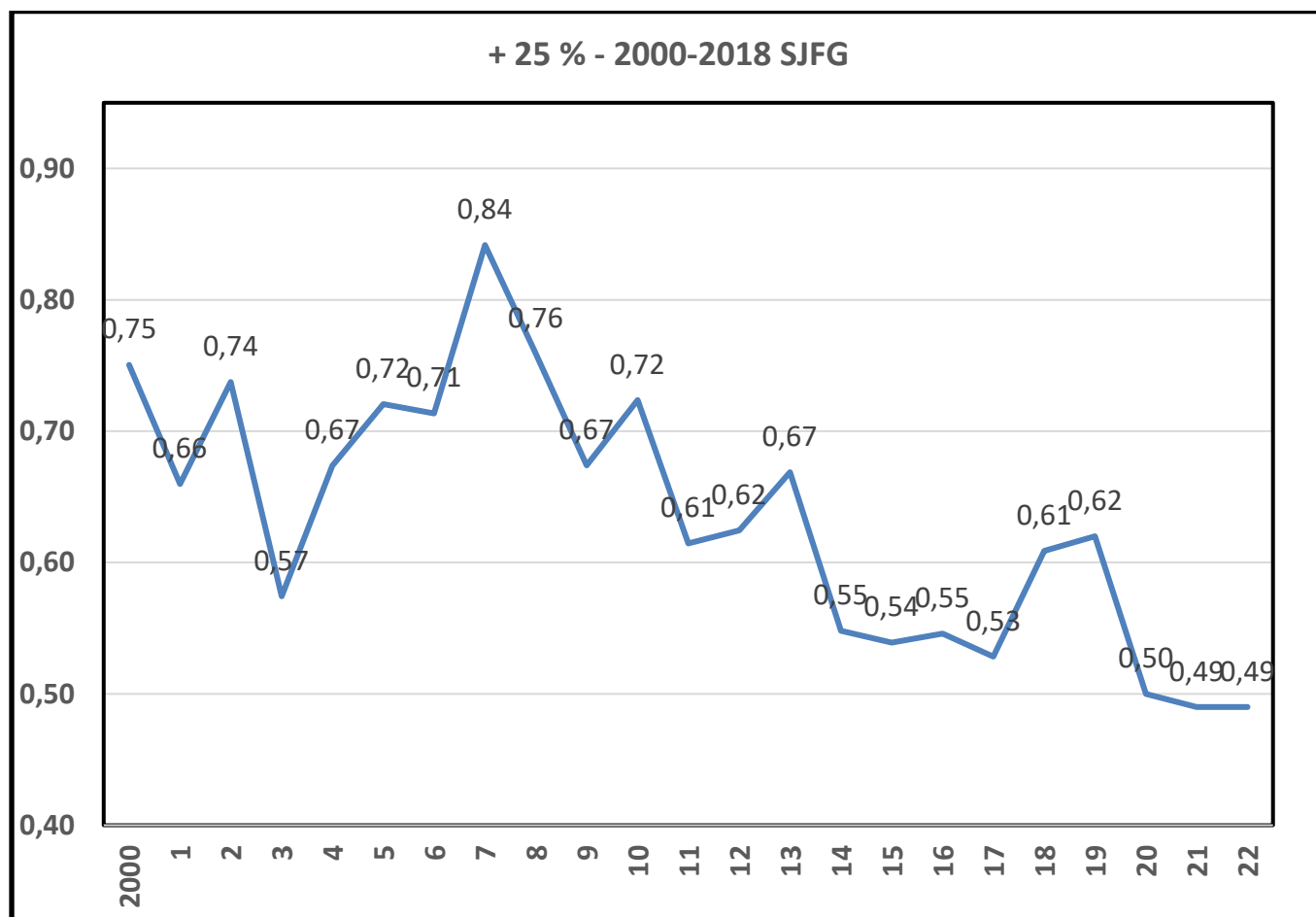

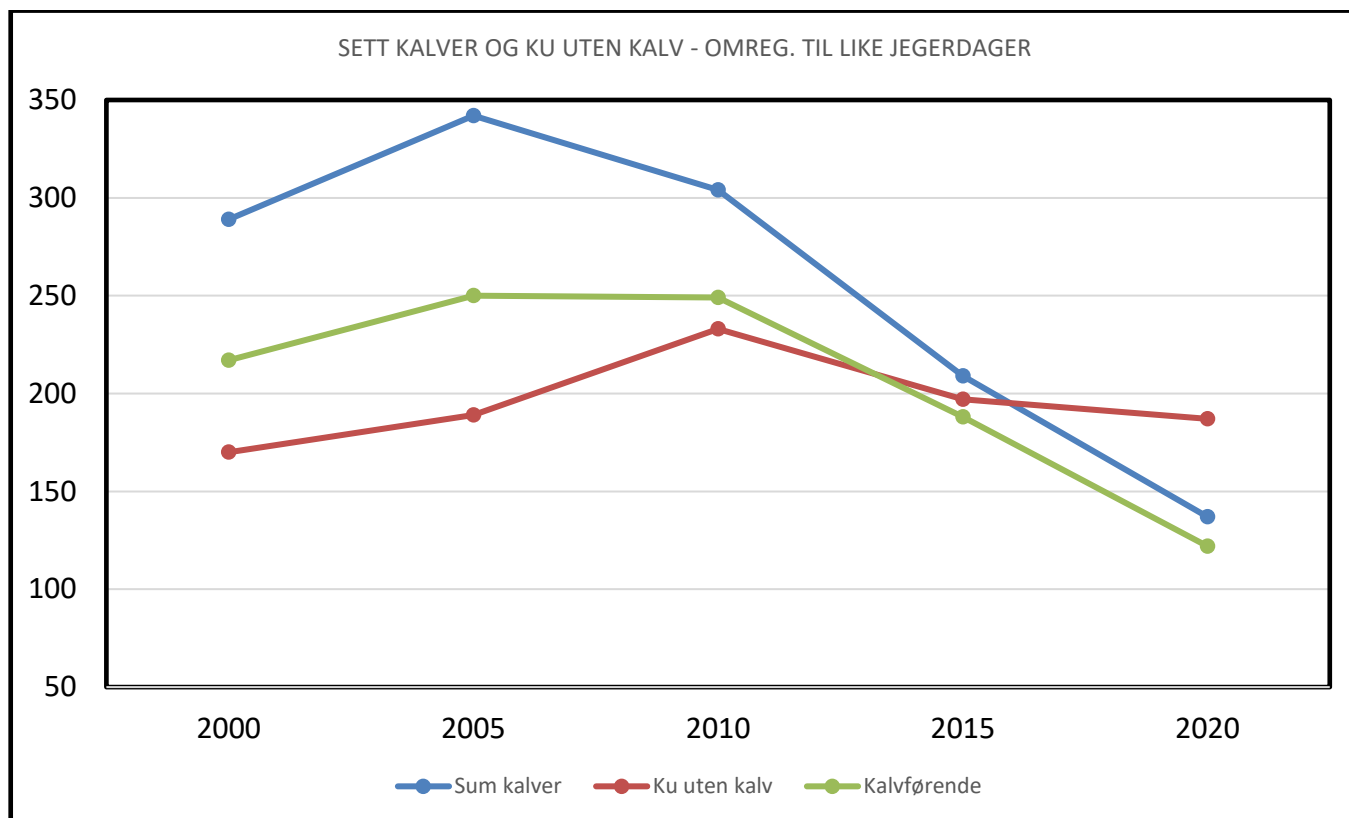

Det er fortsatt en dramatisk nedgang, spesielt på kalv, fra langt flere kalver sett i forhold til ku uten kalv i 2000 og 2005, til langt under i 2020 og også i 2021.

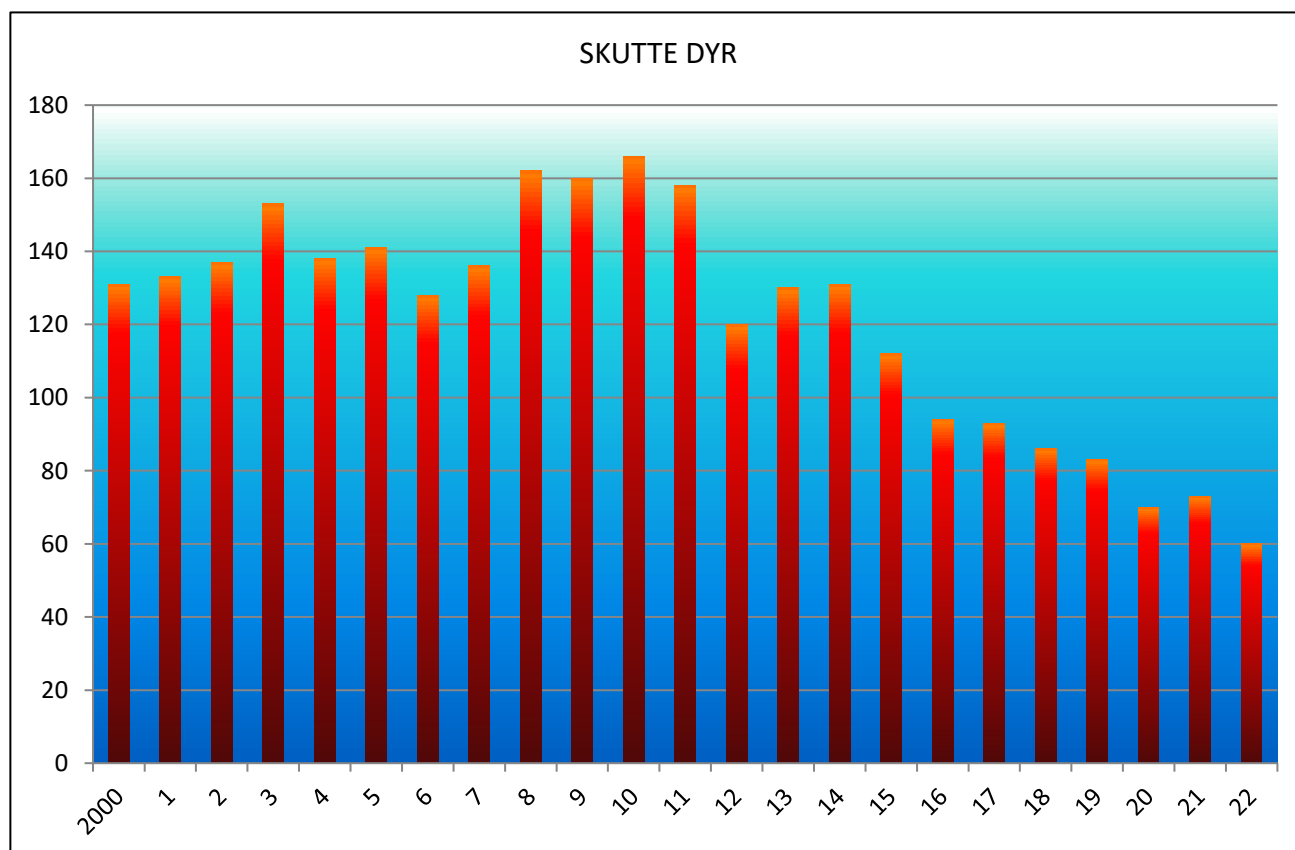

GJENNOMSNIITTSVEKTER ELG
SØRSKOGBYGDA

ÅR	OKSE	KU	UNG-OKSE	UNG-KU	OKS-KALV	KU-KALV
1999	239	198	158	149	78	68
2000	216	200	156	149	74	63
2001	244	189	154	145	79	67
2002	240	193	146	144	71	70
2003	227	183	136	135	73	61
2004	235	182	153	146	76	70
2005	241	180	155	145	72	74
2006	231	185	151	137	75	64
2007	223	192	145	149	74	67
2008	226	183	145	132	73	70
2009	226	176	143	134	75	66
2010	226	182	137	127	71	67
2011	219	176	151	131	74	73
2012	221	173	139	136	77	66
2013	229	174	131	131	73	67
2014	229	176	138	124	73	68
2015	225	168	132	128	69	67
2016	209	174	138	126	72	64
2017	229	173	134	131	74	67
2018	208	175	128	126	68	59
2019	220	178	137	127	73	71
2020	229	169	143	123	74	67
2021	235	185	144	138	73	67
2022	240	185	153	122	76	78

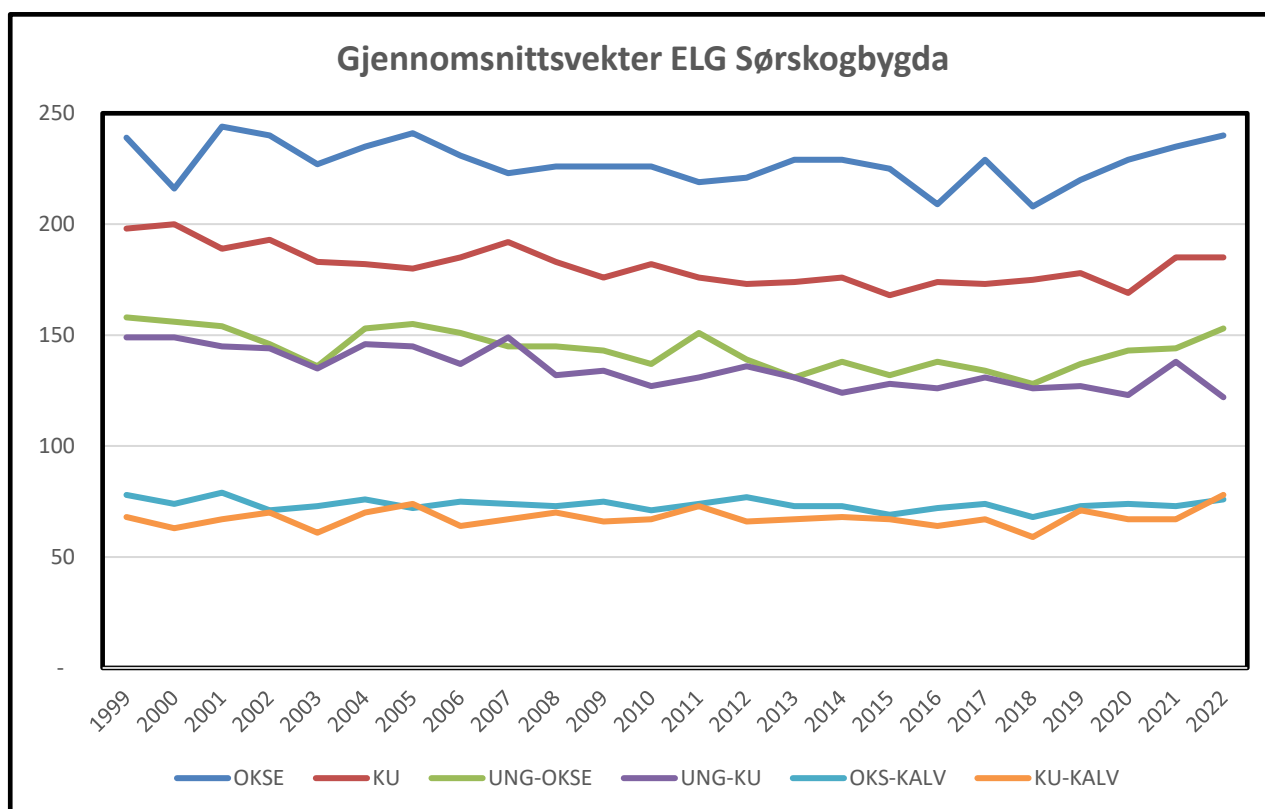

Med meget gode beitesesonger 2019, 2020, 2021 og ikke i minst i sommer og høst har gjort at vektene er på et høyt nivå.

Vi beregnet at det skulle skytes 66 dyr, 83 % av tildelt kvote. Det tilsvarte 8.342 kg etter våre standardvekter. Det ble felt 60 dyr = 8.100 kg, fortsatt etter standardvekter. Vekt på alle dyr er registrert i hjorteviltregisteret og summen ble 8.375 kg. Vi må si oss godt fornøyd med dette da vektene ble nesten lik beregnet vekt selv om det ble skutt mindre i antall.

Utfordringen med å fylle kvoten har vært å få skutt ungdyra og kalvene. Dette er jo skylda til ulverevirene innen vårt område som har tatt masse kalv i fjor og i år, ja i flere år. Dette gjør at andelen av voksne dyr blir for høye, det vil jo si at vi skyter de voksne dyra uten å ha kalver og ungdyr som skal erstatte disse.

Det ble sett flere kalver under jakten i vest i år etter uttaket av Hornmoen-reviret. Vi får håpe at Ulvåa-reviret blir tatt ut i vinter, slik at vi etter hvert kan bygge opp igjen stammen også i øst.

Dette gir oss en stor utfordring med hva som skal tildeles av kvoter i ulike områder neste år. Skjevheten er veldig stor.

Utdelingen av de såkalte tilleggsdyrene (etterbetalte dyr) var meget gunstig for mange lag, spesielt i øst. I vest ble nesten alle skutt. Vi tror vi ikke vil dele ut så mange av disse neste år for det har også noen ulemper, høyt snittareal ved tildeling. Kanskje en annen ordning for lag med høy historisk fellingsprosent. F.eks. refundere noe hvis ikke ungdyret blir skutt eller blir skutt som kalv?

Med dette vil vi takke for et godt samarbeid igjennom jaktseasongen og håpe på at vi også neste år kan jakte på noen elger over hele valdet.

23.12.22 MB / JEO



Det er altfor mange slike!

Vi håper virkelig at Ulvåa-reviret blitt tatt ut i vinter, selv om Förvaltningsretten i Sverige har stemt for at det ikke skal skytes noe grenserevir. Länsstyrelsen i Värmland har anket det og vi får håpe at høyere makter både i Norge og Sverige overstyrer alle invendinger.