

SØRSKOGBYGDA
ELGVALD

OPPSUMMERING AV ELGJAKTEN

2024

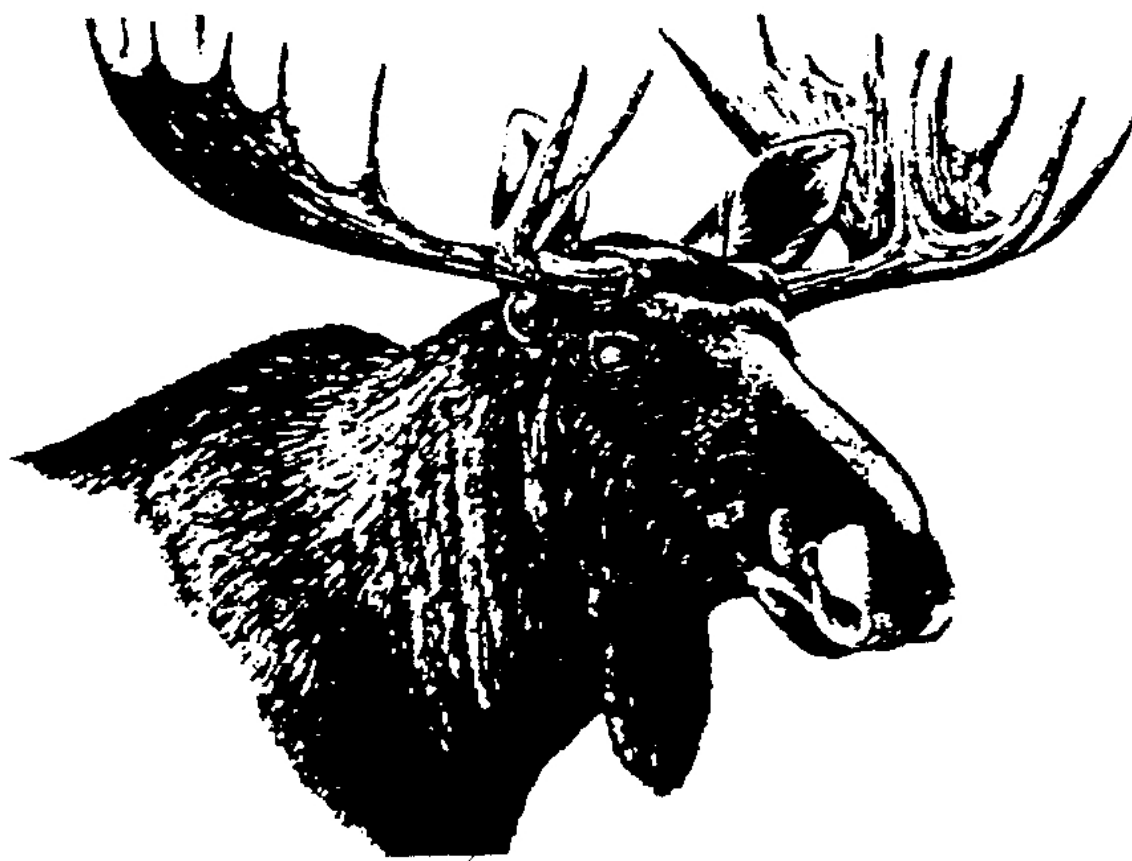

SØRSKOGBYGDA JAKT FISKE & GRUNNEIERLAG SA

Til Jaktlagene i Sørskogbygda

20. desember 2024

Resultatet av årets jakt:

ÅR	OKSE	KU	UNGOKSE	UNGKU	OKSKALV	KUKALV	SUM
2024	15	10	11	4	18	15	73
ANDEL	20,5	13,7	15,1	5,5	24,7	20,5	
ANDEL	34,2		20,6		45,2		
OKSE-ANDEL	60,3						
KU-ANDEL	39,7						

	Mål	Resultat	Kommentar
Felte dyr	80	73	Det ble gitt 83 fellingstillatelser, med et beregnet mål på å felle 80. (Fra kommunen tildelt 85)
Voksen Okse	18 %	20,5 %	2 voksne med pigger.
Voksen Okse/Ungokse	Max 35 %	35,6 %	Normale vekter på ungoksene. 1 feilskyting av ungokse i stedet for kalv 115 kg.
Voksen Ku	15 %	13,7 %	3 under vektgrense
Voksen Ku/Ungku	Max 33 %	19,2 %	Høye vekter på unguene 4 på snitt 140 kg.
Kalv begge kjønn	Ca. 30-35 %	45,2 %	Normale vekter på kalvene i år.
Kjønnfordeling Okse/Ku	52 % / 48 %	60,3 % / 39,7 %	Med så høy avskyting på hanndyr, skulle en tro at ku/okse forholdet ikke skulle gå ned. I år 1,77.

Sett elg: Sett elg pr jegerdag 0,57 – i fjor 0,64. Det har vært en bra kalveproduksjon også i år med flere tvillingkalver i **vest**. Mens i **øst** er det krise, spesielt i søndre deler av Flishøgda, inklusiv Renosdammen og Granåsen.
I vest var det sett 0,68 per D/V likt med i fjor, mens det i øst har gått ned fra 0,66 til 0,42 per D/V.
Sett elg 1. uka, både gml. og ny tellemåte, stemmer med utviklingen i den totale statistikken.
Sette elg for hele jakta, registret på ny måte var i 2021 0,49, 2022 0,49, 2023 0,64 og i år 0,57 pr d/v.
Se også kommenterer på slutten av brevet.

Vekter: Gjennomsnitt vekt av 73 dyr:
 Voksen okse 229 kg, Voksen ku 176 kg,
 Ungokse 141 kg, Ungku 143 kg,
 Okskalv 71 kg, Kukulv 73 kg,

Det er gode vekter i alle kjønn og aldersklasser, alle vektclasser ligger litt over våre standardvekter. Jaktlagene har brukt "sett og skutt" og dette har fungert meget bra. Pr 20. desember er alle jaktlag godkjent og klare i hjorteviltregisteret. (I Hjorteviltregisteret kan du gå inn på hvert enkelt jaktlag å se utvikling over tid).

Dessverre så har ulveparet Risberget/Ulvåa vært svært aktive i søndre delen av Flishøgda/Kynndalen. I sommer og høst har vi hatt stadig besøk av flere bjørner, slik som i de siste årene. Disse bjørner har nok tatt en god del elg i løpet av sommeren og høsten (voksne og kalver),
 Ku / okse forholdet ligger på et godkjent nivå sett under ett 1,77 kuer pr okse. I vest 2,23 kuer per okse og i øst bare 1,21 kuer per okse. Totalt skyter vi ca. 60 % hanndyr, det burde gi et positivt resultat på ku produksjonen – det gjør det ikke i øst.
 I år er vi på ca. 4.300 da pr felte dyr, noe som er ca. det sammen som i fjor.
 Neste år får vi tildelt 85 dyr, men hva vi skal dele ut av det må vi vurdere veldig nøye.

Vedlagt følger oversikt over felte dyr pr jaktfelt, utvikling sett elg og vekter.

På vegne av **Storviltutvalget** vil vi ønske dere alle

GOD JUL og ET GODT NYTT JAKTÅR!

*Magne Bakken Bjørn Gjerdingen Jan Erik Olbergsveen
 Terje Grinden Odd Arne Storberget Jan Kolbjørn Pram (vara)*

Felte dyr pr 20.12.2024

NR	JAKTFELT	OKSE	KU	U.O.	U.KU	O.K	KU-K	SUM	TILDELT
1	SÅSÆTERHØGDA			1	1	1	1	4	4
2	SKURUBERGET	1			1	2		4	4
3	RØLSÅSEN	2					2	4	4
4	OLBERGSVEEN	1		1		1	1	4	4
5	LIA		1	1	1	2	1	6	6
7	KYNNDALEN		1	1		1	1	4	4
10	SVENKEBEKKEN	1		1		1		3	3
20	KYNNDALEN NORD	1				1		2	2
28	ÅKROKEN		1	1		1		3	3
21	BERGESJØEN	2	2			1	1	6	6
6	SØNSTHAGEN	1		1		2	1	5	5
8	GRANÅSEN		1				1	2	5
SUM	VEST	9	6	7	3	13	9	47	50
50	FELLINGSPROSENT	19,1 %	12,8 %	14,9%	6,4 %	27,7 %	19,1 %	94,0 %	
		OKSER	61,7 %		KUER	38,3 %			
	Under vektgrense	2 pigg	2						
NR	JAKTFELT	OKSE	KU	U.O.	U.KU	O.K	KU-K	SUM	TILDELT
11	H. KJÆSTAD	1				1		2	3
13	RENOSDAMMEN	1				1		2	3
29	ULVÅSEN	1					2	3	3
30	NØTBERGET	1						1	1
12	STORGRANHOLTET	1					1	2	3
14	PRAM		1	2		1		4	4
15	LANGHOLEN		1					1	2
16/17	GRÅBERGET/BAKKEN		1	1			2	4	4
18	SVANKJØLKNAPPEN				1			1	1
19	FLISSETERSKOGEN	1		1				2	3
27	OVF "KLINTA"					1		1	3
31	HÅBERGET SKOG		1			1	1	3	3
SUM ØST		6	4	4	1	5	6	26	33
33	FELLINGSPROSENT	23,1 %	15,4 %	15,4 %	3,8 %	19,2 %	23,1 %	78,8%	
		OKSER	57,7 %		KUER	42,3 %			
	Under vektgrense		1						
	TOTALT	15	10	11	4	18	15	73	83
83	FELLINGSPROSENT	20,5 %	13,7 %	15,1 %	5,5 %	24,7 %	20,5 %	88,0 %	
		OKSER	60,3 %		KUER	39,7 %			
20.12.24 JEO									
314994	DA PR FELT KATEGORI:	21000	31499	28636	78749	17500	21000	4315	
		12600		21000		9545			

Sett pr dagsverk i hele Sørskogbygda elgvald.

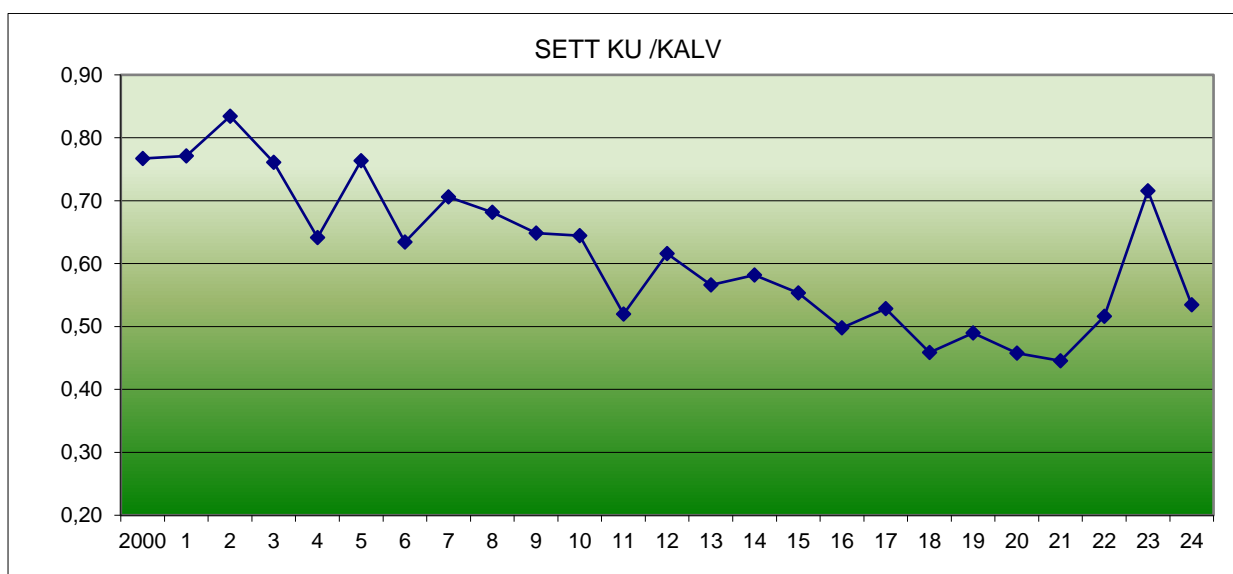
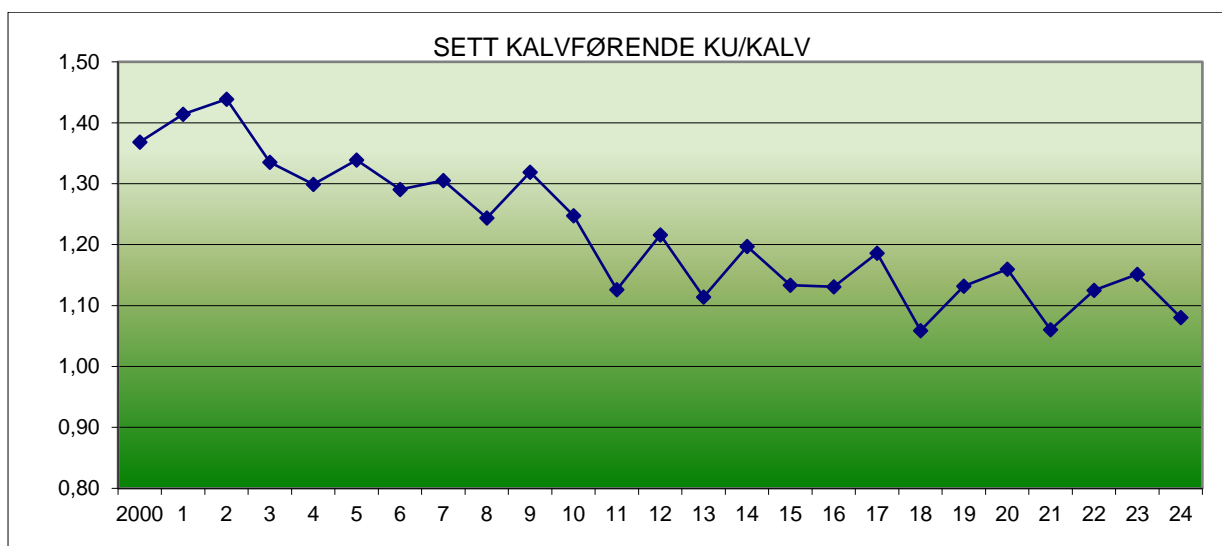
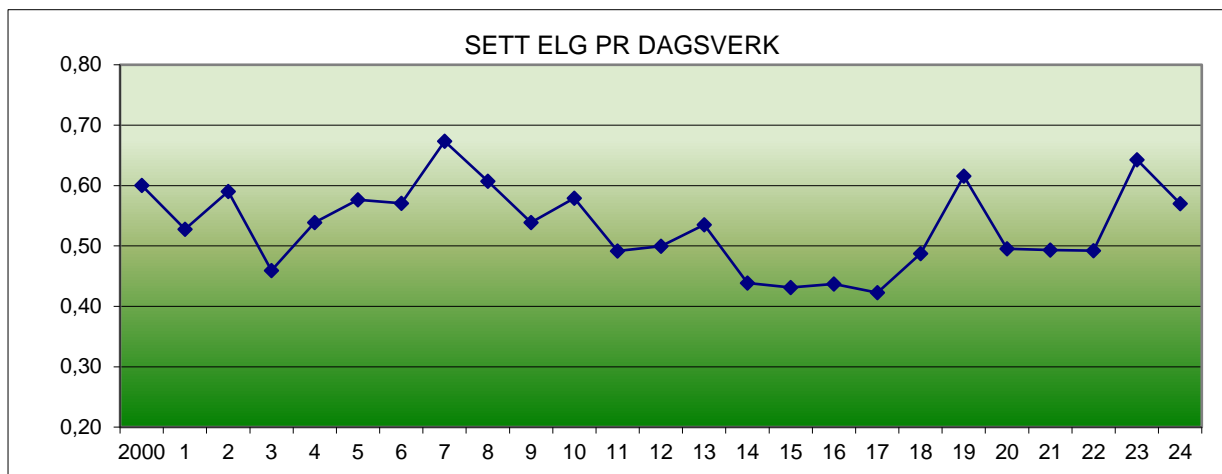

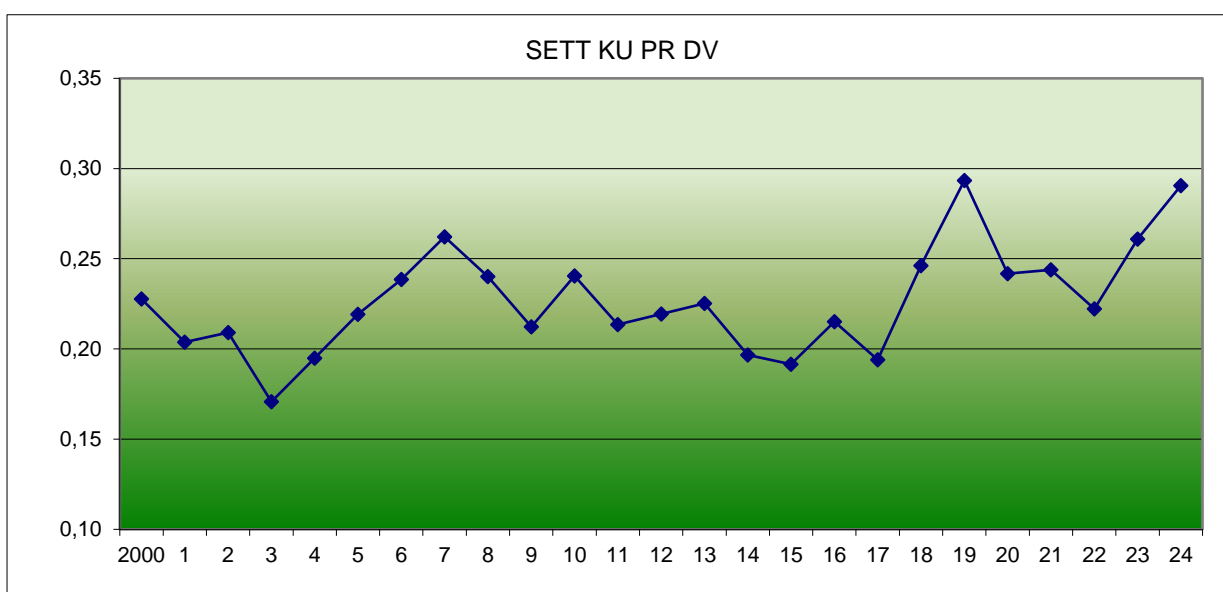
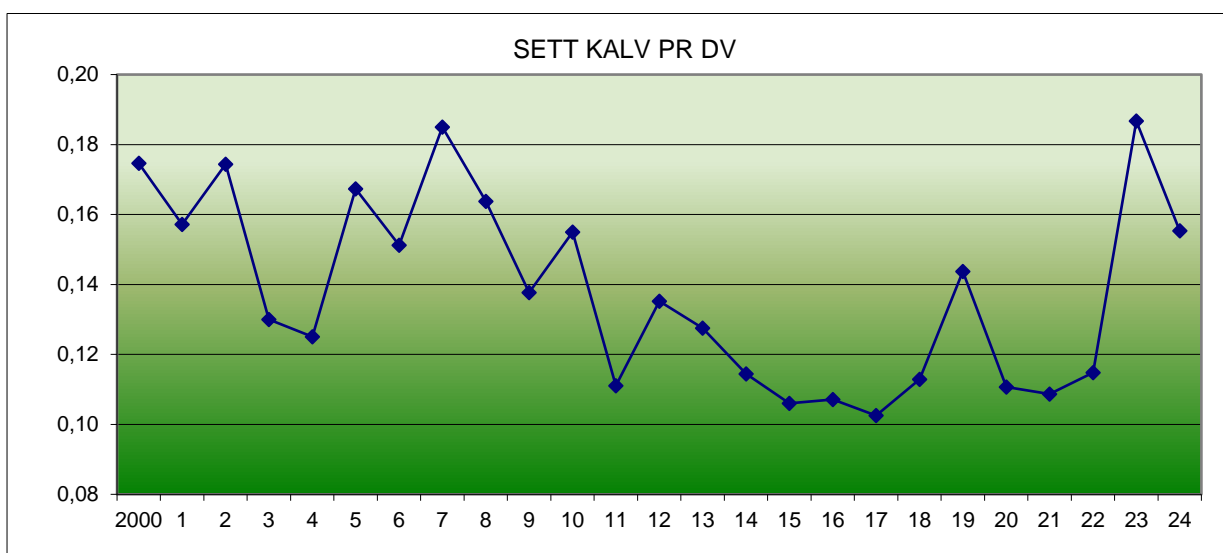
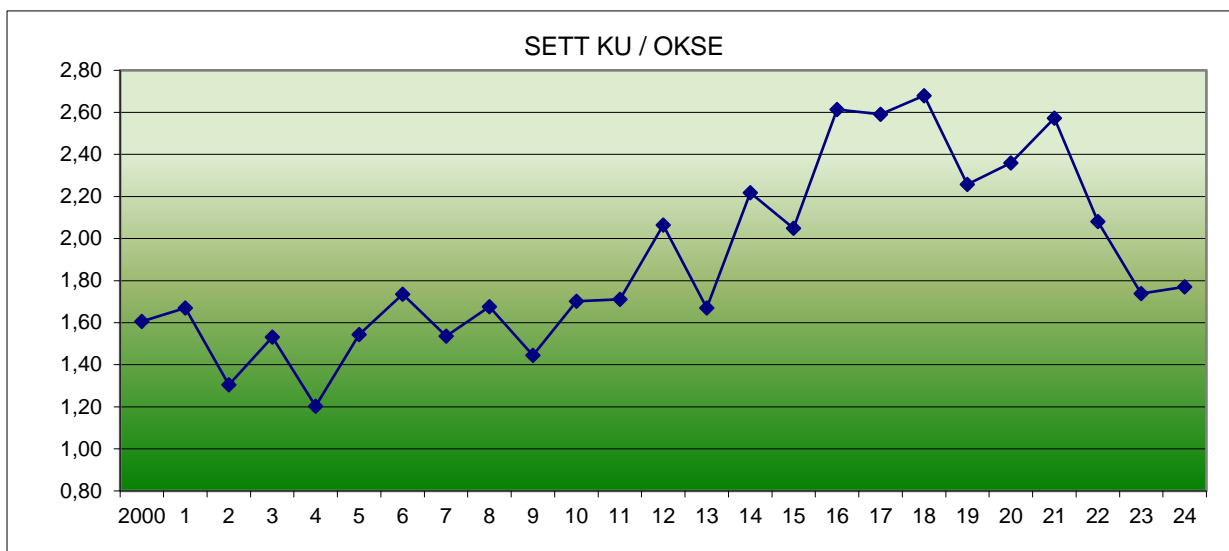

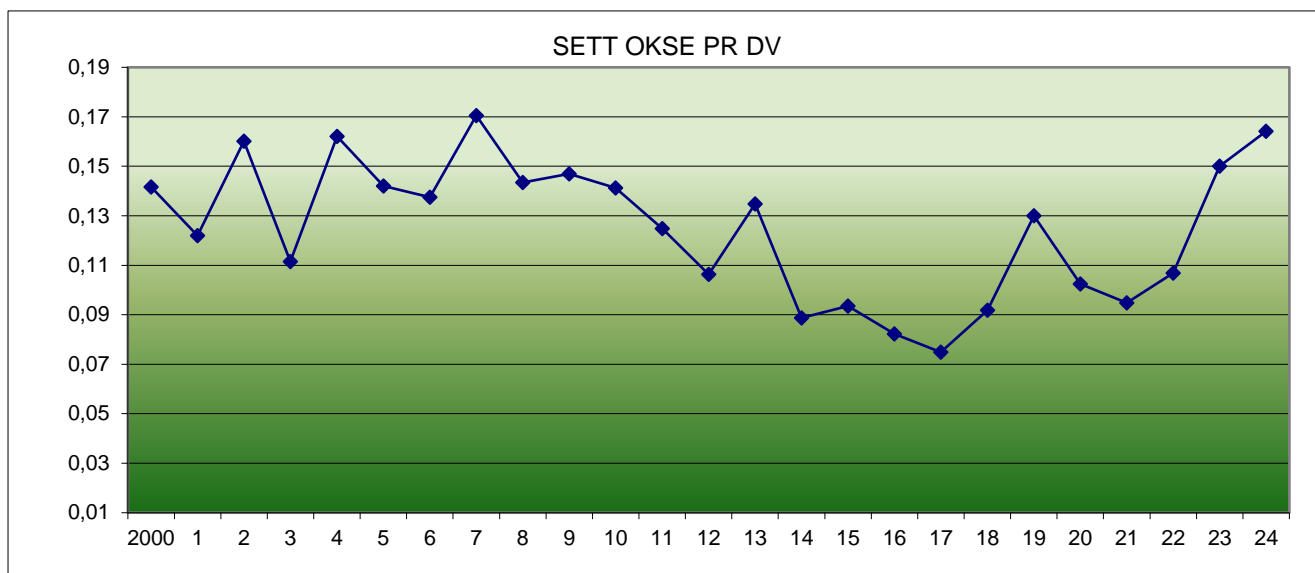

Sett elg pr D/V: 2000-2018 omregnet / tilpasset «ny» med 25 % tillegg.

Da den nye tellemåten utgjør ca. 25 % i tillegg på sette dyr, har vi lagt til 25 % fra 2000-2018 for at det skal være i forhold til 2019-2024.

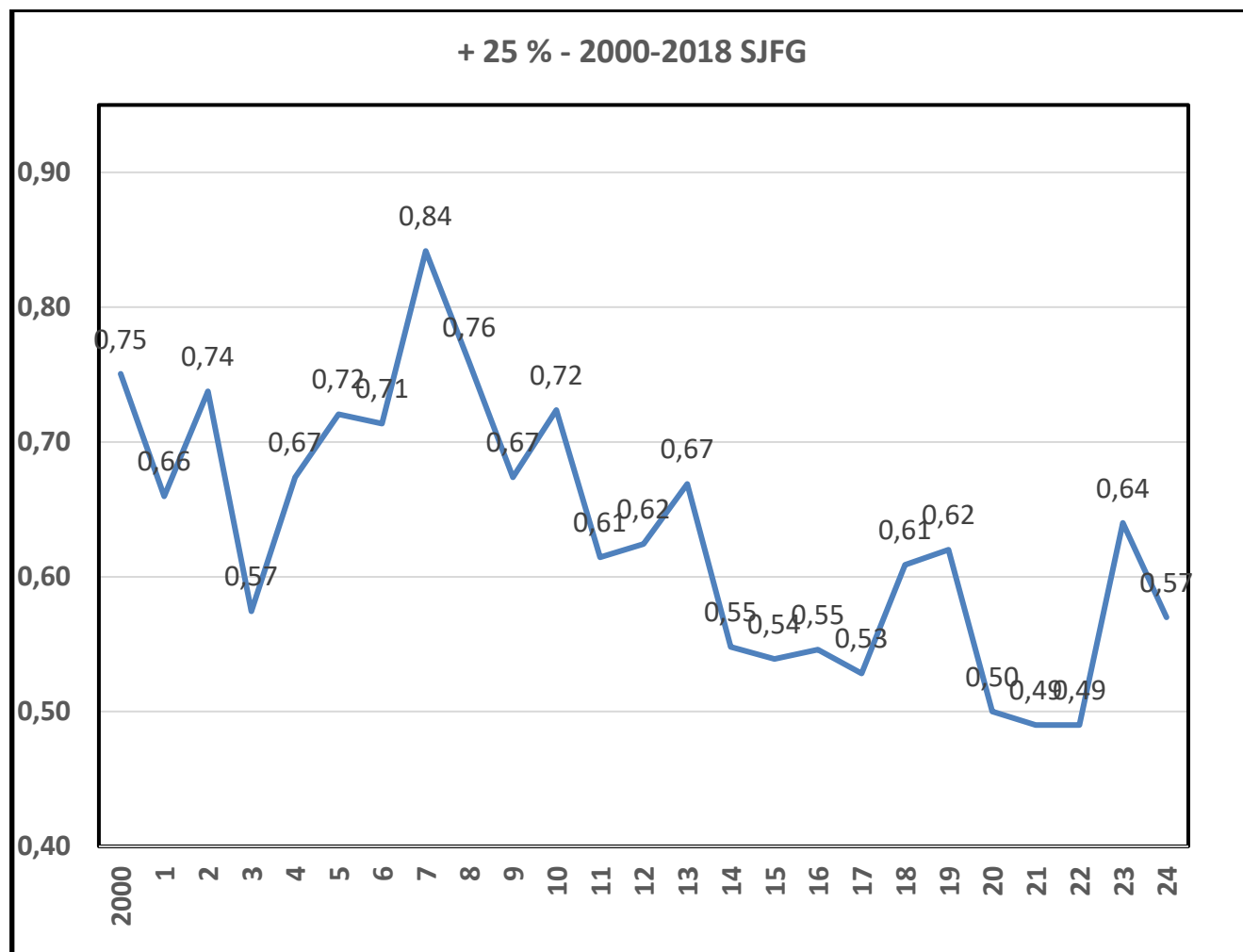

Sett elg per dagsverk i vest

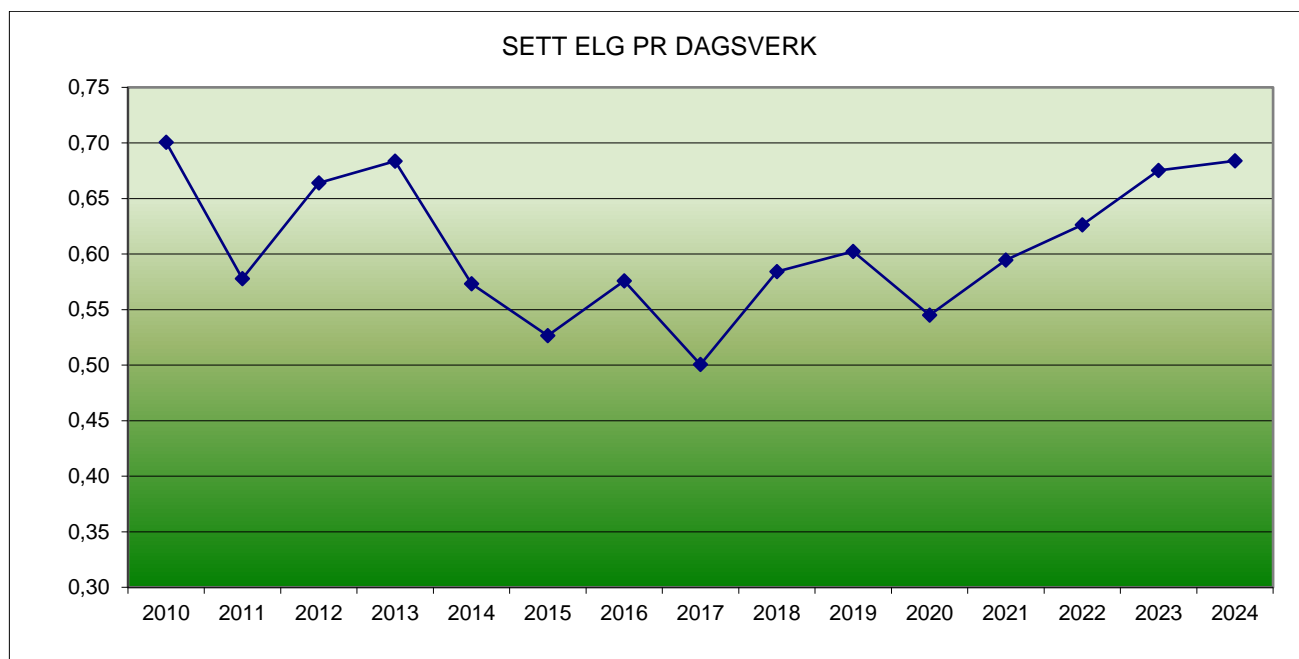

Vi legger ut alle grafene på hjemmesiden.

Sett elg per dagsverk i øst

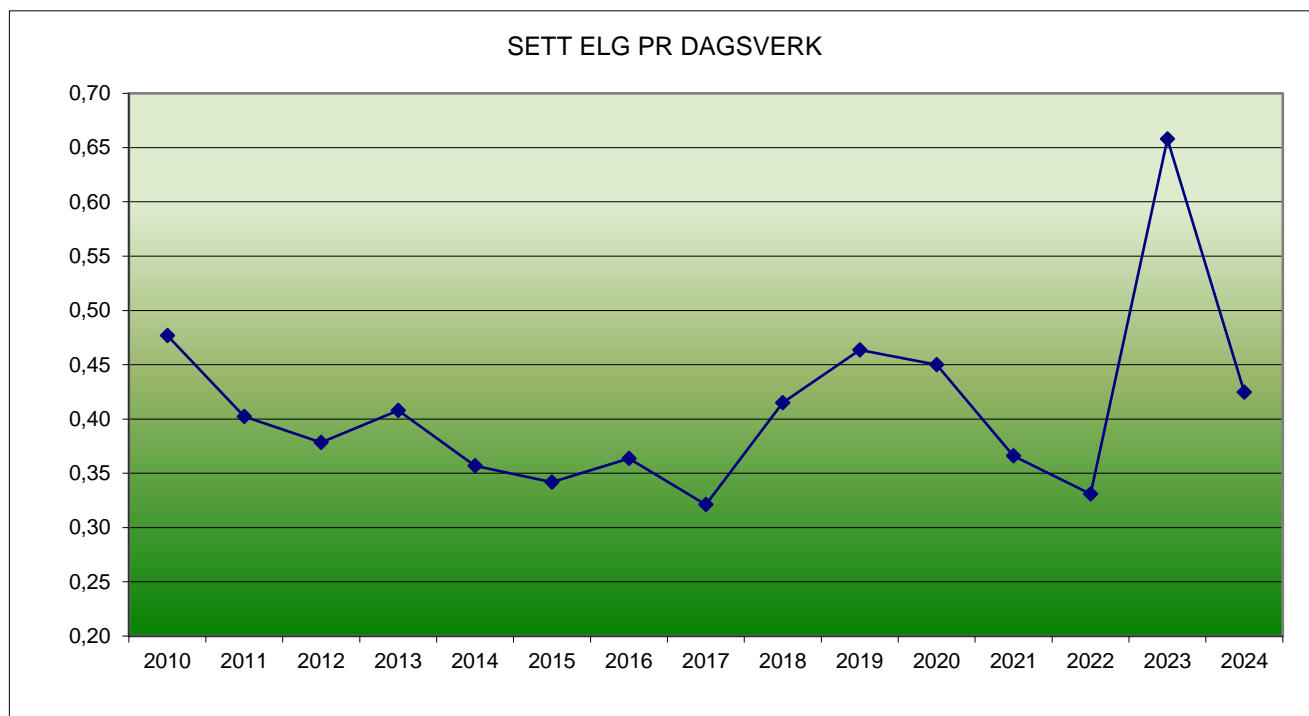

Vi legger ut alle grafene på hjemmesiden.

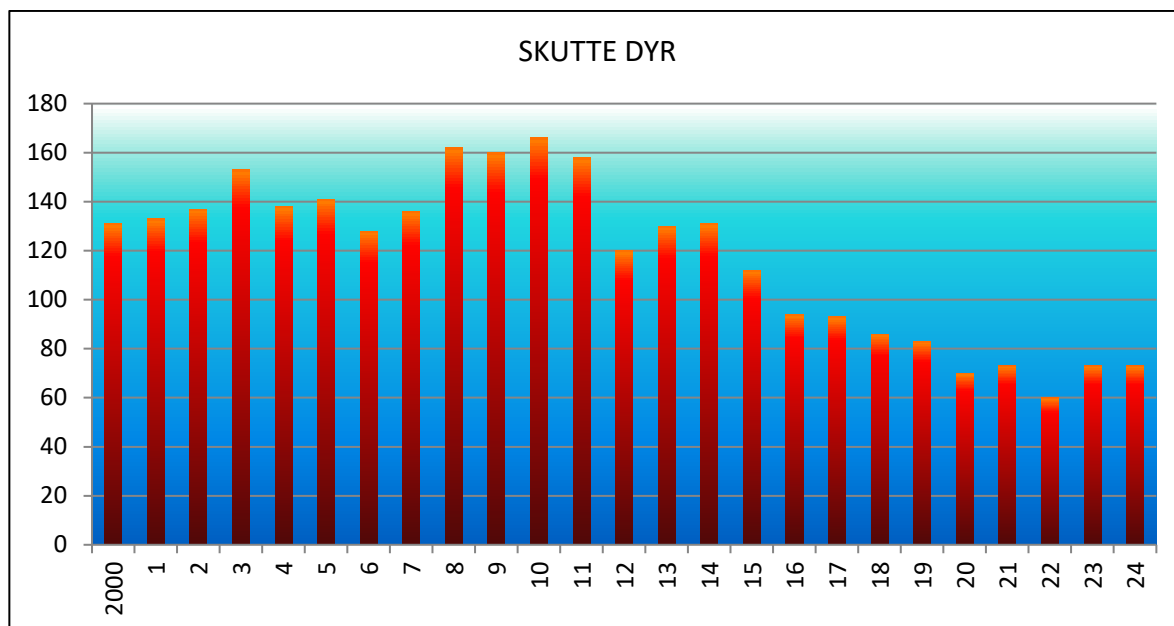

Snittvekter på elg i Sørskogbygda 1999 - 2024

ÅR	OKSE	KU	UNG-OKSE	UNG-KU	OKS-KALV	KU-KALV
1999	239	198	158	149	78	68
2000	216	200	156	149	74	63
2001	244	189	154	145	79	67
2002	240	193	146	144	71	70
2003	227	183	136	135	73	61
2004	235	182	153	146	76	70
2005	241	180	155	145	72	74
2006	231	185	151	137	75	64
2007	223	192	145	149	74	67
2008	226	183	145	132	73	70
2009	226	176	143	134	75	66
2010	226	182	137	127	71	67
2011	219	176	151	131	74	73
2012	221	173	139	136	77	66
2013	229	174	131	131	73	67
2014	229	176	138	124	73	68
2015	225	168	132	128	69	67
2016	209	174	138	126	72	64
2017	229	173	134	131	74	67
2018	208	175	128	126	68	59
2019	220	178	137	127	73	71
2020	229	169	143	123	74	67
2021	236	185	146	136	73	67
2022	240	185	153	122	76	78
2023	237	172	153	147	73	69
2024	229	176	141	143	71	73

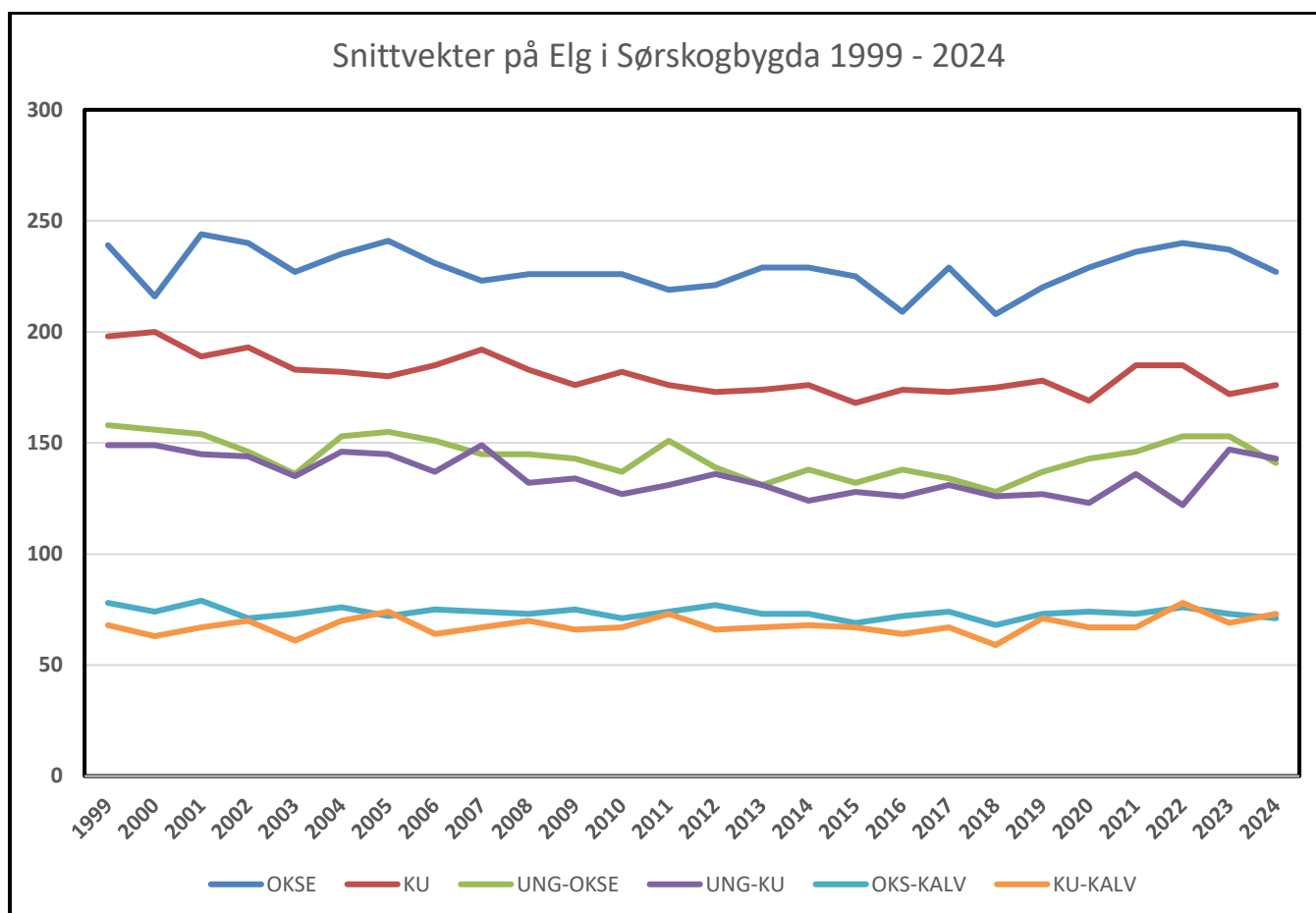

Med meget gode beitesesonger 2019, 2020, 2021, 2022, 2023 og ikke i minst i sommer og høst har gjort at vektene er på et høyt nivå.

Våre vekter på elgene ligger mye høyere enn i andre deler av landet, ja, også i områder som ikke ligger så langt fra oss. Beite er en årsak, men kanskje at våre kalver kommer i mai på grunn av god bedekning?

Vi fikk tildelt etter vedtatt minsteareal på 3.500 da, 85 dyr, (dvs 83 dyr etter at de 2 vi skjøt «for mye» i fjor var trukket fra, og vi beregnet at vi skulle skyte 80 dyr 94 %.

Vi felte 73 dyr en fellingsprosent på 88 % av tildelt. (91 % i forhold til vårt mål på 80 dyr).

Vektene på de 73 skutte dyrene utgjør 9.660 kg eller i snitt 133 kg per dyr.

Det er beklagelig at bestanden igjen er så skjev øst/vest at det er nødvendig med en større skjevdeling. Heldigvis har vi rutiner for det, slik at lagene betaler for tildelt kvote. (Kjøp/Salg av areal).

Vi er ennå ikke sikre på om vi skal bruke såkalte «tilleggsdyr» og/eller refundering ved skyting av lavere vektklasse i forhold til utdeling neste år.

Tilleggsdyr ble brukt da vi var veldig usikre på bestand og refundering ble brukt for at vi delte ut for mange voksne dyr.

Dette må vi se på da vi deler ut neste års kvote, og håpe at tildeling er i takt med bestandsplanen.

Med dette vil vi takke for et godt samarbeid igjennom jaktseasonen og håpe på at vi også neste år kan jakte forholdsvis trykt i forhold til ulvene.

20.12.24 MB / JEO

